



Ms III 101



II in der Gegend von Mainz findet sich die seltene Pflanze in Bonaventura'scher Beschreibung
genügend

III in der Flora der Wetterau enthalten
+ auf Decandolle'scher Beschreibung & Pflanzen



x 33. 1936

Monard Genus Species
Monogy

- 1 Salisoria herbacea w + f. Salisoria herbacea
- 2 Hippuris vulgaris w fesse commune
- 3 Callitriche, vera v }
 - aestivalis } α
 - 2 intermedia (vulgaris) } β
 - 3 autumnalis w } γ

Com. Oberpinar bei Z.
a. f. a. m.

2. m. g.

Callitriche

α fruit

β sessile

Com. Z. Niedermüll

minima *

- 4 Blitum capitatum ≠ f. Blite in titi

II
Diand
Monogy

- 5 Ligustrum vulgare v Troine commune

Abendster Mer & Copuok.

- 6 Syringa vulgaris v

Wilder im Hain und bei Pfaffenst.

- 7 Cirsium alutchanum v Cirsie de Paris

- intermedia + w Des Alpes B.
- 2 Alpina + w Des Alpes &

Quelle in der Gegend
Des Alpes B. in einem Busche
auf dem Gipfel der
Alpen, auf der Höhe
des Berges.

- 8 Veronica 1 spuria + Veronica (Lichter) (Lichter) (Licht)

in Germania non observata. (Licht)

- 2 maritima + w

in Germania non occurrat. (Licht)
V. marit. Script. flor. Germ. est
longifol. variet. D. foliis ternis

- 3 longifolia + w

a longifolia

foliis ternis spuria
in Germania non observata
in Germania non observata
in Germania non observata

- 4 spicata + w

en api

in Germania non observata
in Germania non observata
in Germania non observata
in Germania non observata

- 5 officinalis v

officiale

- Allionii ≠ f

Allionii

- 6 aphylla ≠ f

a foliis radicalibus

- 7 bellidoides ≠ f

pequerite

- 8 frutescens ≠ f

a sonche ligule

* Veronica longifol. Linn. 2 foliis oppositis. 3 fol ternis
Veronica spuria Thuid. Bot. II. p. 6 et
V. maritima fl. Danica t. 274

Callitriche aquatica .

Fragaria var. *Oxysepium* *allopia* *Juni* .

V. longifolia

(*Sp. Pl.* *Præterea* *suberula* *in* *Sp. Pl.* *Art. 1000*)

— *spicata*

— *phycoides*

— *officinalis*

Genus Species

- Veronica & Sidalitia † † Ronique des rochers
- 10 alpina † † des Alpes
- 11 integrifolia † " " B
- 12 longifolia v serpolet
tenella v *in montibus et in silvis*
- 13 Beccabunga v beccabunga
in montibus et in silvis
- 14 Onopordis v mouron
- 15 Scutellata v à écuyon
- 16 Teucrium v teucriette
- 17 prostrata † † couchée
in montibus et in silvis
- 18 montana † † v de montagne
in montibus et in silvis
- 19 Chamaedrys v petit-chêne
- 20 Austriaca †
- 21 Urticaefolia † † a feuilles d'ortie
- 22 agrestis v rustique
- 23 acinifolia † † † a feuilles de thym
- 24 procera † † précoc
- 25 arvensis v des champs
- 26 hederifolia v à feuilles de lierre
- 27 triphyllus v à trois lobes
- 28 verna v † printanière
- 29 peregrina † voyageuse
- 9 Gratiola officinalis † † † Gratiola officinale
- 10 Pinguicula vulgaris † † † Gratiola vulgaire
- 2 alpina † † des Alpes
- 11 Utricularia vulgaris v Utriculaire commune
- 2 minor v vaine

2, 10, 11, 12, 13, 14, 15, 16, 17, 18, 19, 20, 21, 22, 23, 24, 25, 26, 27, 28, 29, 30, 31, 32, 33, 34, 35, 36, 37, 38, 39, 40, 41, 42, 43, 44, 45, 46, 47, 48, 49, 50, 51, 52, 53, 54, 55, 56, 57, 58, 59, 60, 61, 62, 63, 64, 65, 66, 67, 68, 69, 70, 71, 72, 73, 74, 75, 76, 77, 78, 79, 80, 81, 82, 83, 84, 85, 86, 87, 88, 89, 90, 91, 92, 93, 94, 95, 96, 97, 98, 99, 100, 101, 102, 103, 104, 105, 106, 107, 108, 109, 110, 111, 112, 113, 114, 115, 116, 117, 118, 119, 120, 121, 122, 123, 124, 125, 126, 127, 128, 129, 130, 131, 132, 133, 134, 135, 136, 137, 138, 139, 140, 141, 142, 143, 144, 145, 146, 147, 148, 149, 150, 151, 152, 153, 154, 155, 156, 157, 158, 159, 160, 161, 162, 163, 164, 165, 166, 167, 168, 169, 170, 171, 172, 173, 174, 175, 176, 177, 178, 179, 180, 181, 182, 183, 184, 185, 186, 187, 188, 189, 190, 191, 192, 193, 194, 195, 196, 197, 198, 199, 200, 201, 202, 203, 204, 205, 206, 207, 208, 209, 210, 211, 212, 213, 214, 215, 216, 217, 218, 219, 220, 221, 222, 223, 224, 225, 226, 227, 228, 229, 230, 231, 232, 233, 234, 235, 236, 237, 238, 239, 240, 241, 242, 243, 244, 245, 246, 247, 248, 249, 250, 251, 252, 253, 254, 255, 256, 257, 258, 259, 260, 261, 262, 263, 264, 265, 266, 267, 268, 269, 270, 271, 272, 273, 274, 275, 276, 277, 278, 279, 280, 281, 282, 283, 284, 285, 286, 287, 288, 289, 290, 291, 292, 293, 294, 295, 296, 297, 298, 299, 300, 301, 302, 303, 304, 305, 306, 307, 308, 309, 310, 311, 312, 313, 314, 315, 316, 317, 318, 319, 320, 321, 322, 323, 324, 325, 326, 327, 328, 329, 330, 331, 332, 333, 334, 335, 336, 337, 338, 339, 340, 341, 342, 343, 344, 345, 346, 347, 348, 349, 350, 351, 352, 353, 354, 355, 356, 357, 358, 359, 360, 361, 362, 363, 364, 365, 366, 367, 368, 369, 370, 371, 372, 373, 374, 375, 376, 377, 378, 379, 380, 381, 382, 383, 384, 385, 386, 387, 388, 389, 390, 391, 392, 393, 394, 395, 396, 397, 398, 399, 400, 401, 402, 403, 404, 405, 406, 407, 408, 409, 410, 411, 412, 413, 414, 415, 416, 417, 418, 419, 420, 421, 422, 423, 424, 425, 426, 427, 428, 429, 430, 431, 432, 433, 434, 435, 436, 437, 438, 439, 440, 441, 442, 443, 444, 445, 446, 447, 448, 449, 450, 451, 452, 453, 454, 455, 456, 457, 458, 459, 460, 461, 462, 463, 464, 465, 466, 467, 468, 469, 470, 471, 472, 473, 474, 475, 476, 477, 478, 479, 480, 481, 482, 483, 484, 485, 486, 487, 488, 489, 490, 491, 492, 493, 494, 495, 496, 497, 498, 499, 500, 501, 502, 503, 504, 505, 506, 507, 508, 509, 510, 511, 512, 513, 514, 515, 516, 517, 518, 519, 520, 521, 522, 523, 524, 525, 526, 527, 528, 529, 530, 531, 532, 533, 534, 535, 536, 537, 538, 539, 540, 541, 542, 543, 544, 545, 546, 547, 548, 549, 550, 551, 552, 553, 554, 555, 556, 557, 558, 559, 560, 561, 562, 563, 564, 565, 566, 567, 568, 569, 570, 571, 572, 573, 574, 575, 576, 577, 578, 579, 580, 581, 582, 583, 584, 585, 586, 587, 588, 589, 590, 591, 592, 593, 594, 595, 596, 597, 598, 599, 600, 601, 602, 603, 604, 605, 606, 607, 608, 609, 610, 611, 612, 613, 614, 615, 616, 617, 618, 619, 620, 621, 622, 623, 624, 625, 626, 627, 628, 629, 630, 631, 632, 633, 634, 635, 636, 637, 638, 639, 640, 641, 642, 643, 644, 645, 646, 647, 648, 649, 650, 651, 652, 653, 654, 655, 656, 657, 658, 659, 660, 661, 662, 663, 664, 665, 666, 667, 668, 669, 670, 671, 672, 673, 674, 675, 676, 677, 678, 679, 680, 681, 682, 683, 684, 685, 686, 687, 688, 689, 690, 691, 692, 693, 694, 695, 696, 697, 698, 699, 700, 701, 702, 703, 704, 705, 706, 707, 708, 709, 710, 711, 712, 713, 714, 715, 716, 717, 718, 719, 720, 721, 722, 723, 724, 725, 726, 727, 728, 729, 730, 731, 732, 733, 734, 735, 736, 737, 738, 739, 740, 741, 742, 743, 744, 745, 746, 747, 748, 749, 750, 751, 752, 753, 754, 755, 756, 757, 758, 759, 760, 761, 762, 763, 764, 765, 766, 767, 768, 769, 770, 771, 772, 773, 774, 775, 776, 777, 778, 779, 780, 781, 782, 783, 784, 785, 786, 787, 788, 789, 790, 791, 792, 793, 794, 795, 796, 797, 798, 799, 800, 801, 802, 803, 804, 805, 806, 807, 808, 809, 810, 811, 812, 813, 814, 815, 816, 817, 818, 819, 820, 821, 822, 823, 824, 825, 826, 827, 828, 829, 830, 831, 832, 833, 834, 835, 836, 837, 838, 839, 840, 841, 842, 843, 844, 845, 846, 847, 848, 849, 850, 851, 852, 853, 854, 855, 856, 857, 858, 859, 860, 861, 862, 863, 864, 865, 866, 867, 868, 869, 870, 871, 872, 873, 874, 875, 876, 877, 878, 879, 880, 881, 882, 883, 884, 885, 886, 887, 888, 889, 890, 891, 892, 893, 894, 895, 896, 897, 898, 899, 900, 901, 902, 903, 904, 905, 906, 907, 908, 909, 910, 911, 912, 913, 914, 915, 916, 917, 918, 919, 920, 921, 922, 923, 924, 925, 926, 927, 928, 929, 930, 931, 932, 933, 934, 935, 936, 937, 938, 939, 940, 941, 942, 943, 944, 945, 946, 947, 948, 949, 950, 951, 952, 953, 954, 955, 956, 957, 958, 959, 960, 961, 962, 963, 964, 965, 966, 967, 968, 969, 970, 971, 972, 973, 974, 975, 976, 977, 978, 979, 980, 981, 982, 983, 984, 985, 986, 987, 988, 989, 990, 991, 992, 993, 994, 995, 996, 997, 998, 999, 1000.

II

Monog. Genus Species

12. Verbena officinalis v. Verveine officinale

13. Lycopus europaeus v. Lycop. Européen

14. Salvia sylvestris # tauge sauvage

2 nemorosa #

3 pratensis v. des prés

4 verbenaca #1 verveine

5 verticillata #+ verticillée

6 glutinosa #+ glutineuse

7 aethiops #+ éthiopienne

8 selarea #1 starée

9 officinalis #1 officinale

8/ 2/

8/ quasi sponte in mari bit

2 quasi sponte in der Jugend der Frauen
Gebrauchstheil

quasi sponte der weiden

Digyn

15 Anthradanthum odoratum v. Fleuve odorante

2. M. M. Mai

III
Triclad
Monog

16 Labriana dioica v. Valériane dioïque

2 officinalis v. ~~diogina~~ officinale ~~diogina~~

3 lhu #+ plu

4 tripteris #+ à trois lobes

5 montana #+ de montagne

6 celtica #+ nord-celtique

7 saxatilis #+ des rochers

8 lupina #+ couchée

9 olitoria v. mâche cultivée

10 dentata v. Dentée

2. M. M. Mai

2. M. M. Mai
in dumetis, in silicatis, in agris
in montibus, in calceolaribus, in
alpinis, in conis, in flum.

2/ 2/

2. M. M. Mai
in dumetis, in silicatis, in agris
in montibus, in calceolaribus, in
alpinis, in conis, in flum.

17 Polygnum arvense v. Polygème des champs

18 Crocus verus #+ Safran printannier

19 Gladiolus communis #+ Gleyoul commun

20 Iris i. pumila # Iris naine

21 Iustea, #+

22 Sambucina #

2/ 2/

2/ 2/



Pedia sitoria ^{umid um Thuring}
may

— *carinata* ^{Loßfeld Berg. in callis bei Thuring et ad vic.}
may. überall

— *dentata* ^{umid um Thuring}
Juni

— *β. seminibus hirsutis* <sup>für uns da in der Thürl bei Thuring und bei Cottal. Sept. 1791
Mannheim. Juni. End Juni. groß. Alpen und man.
Oggauheim. Dintzen. große Juni</sup>

— *Auricula Decand.* * <sup>große Weiden und Nadeln auf den Hüf. und am Thuring
große Kette und Erbinung und Altholz. Juni. (auf der Drümmen
bei Tübingen. in dem Distict d. f. u. s. (auch bei Kronung)
Juni.</sup>

* — *eriosperma* ^{in Garten bei Zumbach (Bruch) in Wald et Garten in Niederoden. Mitte März}

— *Auricula fructib. hirsutis* ^{Grosgerau Juni.}

1	<i>Juncus germanica</i>	Juncus germanique	Opuch - Ringer - Cuesen auf Bächen bei Rönning auf. <i>Stroffturnen in</i>	algofin
	<i>seu ducorus</i>	faux-acore		
6	<i>graminea</i>	graminée	Meridionale (Bodenheim) <i>faux in pratij</i>	
7	<i>puria</i>	batarde	Grassim Jungferldamm	
8	<i>Sibirica</i>	des prés	honnent Rombheim Frankenthal Pol Zovenheim Jungferldamm	
II	<i>Schoenus Mariscus</i>	<i>Schoia anarisque</i>	<i>Cladium germanicum</i> <i>Stroffturnen</i>	Nieder
	<i>nigricans</i>	asirâtes	Pol. Dürkheim Ogerheim Worms (N. Ingelheimer Rindenberg.) Münchheim über Pol. O. Jung Wendelsthal	
	<i>fuscus</i>	beun	Lindern 97	
	<i>albus</i>	blanc	Lindern	
5	<i>compressus</i>	Scirpe faux-carex	Lindern Dürkheim Weiskim. Gersheim Weisk. Gottsthal. Rindenberg bei Lindern	
II	<i>Cyperus flarescens</i>	Souchet jaunâtre	Lindern meist & Gottsthal	
	<i>fuscus</i>	beun	Lindern meist & R. Jung meist auf dem Boden	
	<i>viridescens</i>	grün	Lindern	
II	<i>Scirpus palustris</i>	Scirpe des marais	Pol. Lindern	
	<i>rovatus</i>	aroids	Hals nach Lindern	
3	<i>capitatus</i>	en gazon	Lolk Scip. capitatus Pol est Scip. Baeterson	
4	<i>Beothryon</i>	Des tourbières	Münchheim (W. G. Lindern) G. & fuscus Rindenberg Griethheim	
5	<i>campestris</i>	Des champs	Lindern	
6	<i>acicularis</i>	épirole	Röthenbach Frankenthal Pol. Dürkheim - Rindern an Rindern. Dürkheim. Lindern	
7	<i>fluitans</i>	fluitant		
	<i>colonifer</i>	" 3?		
8	<i>laevistriis</i>	Des lacs		
9	<i>Holochaenus</i>	jonc		
10	<i>romanus</i>	De Rome	Lindern. Meist unter Wasser de Juncus Rindern bei Rindern	
11	<i>Satzeus</i>	en forme de cain	Lindern	
12	<i>triquetor</i>	triangulaire	anig Lindern Pol. (Lindern, Pol.) Griethheim Lindern Lindern Griethheim Lindern Lindern	
13	<i>mucronatus</i>	pointu	Pol. Lindern	
14	<i>maritimus</i>	maritime	Pol. Lindern	
	<i>compactus</i>	(grün verdet)		
15	<i>michelianus</i>	De Michali	Pol. Lindern	
16	<i>Sylvaticus</i>	Des bois	Pol. Lindern	

4 Scirpus lupinus

Trisetaria. Röhren Dürrer grüß Getreide und Ackergrüß. Abends in den Feldern in der Pflanzzeit. Mai

Trisetaria grüß. Mauergrüß und ^{bei Dürrer} Getreidegrüß vom May ansetzt, wenn die Pflanzzeit ist. In den Feldern in der Pflanzzeit. Mai (Etwas mehr Juni)

Scirpus uniglumis

Wiesen bei Cudersheim

an der Luft in Sommerzeit. (An der Luft in Sommerzeit auf den höchsten Stellen)

Scirpus Tabernaemontani

An der Luft bei Konigshausen. Wiesen bei Bornheimgrün auf bei Cudersheim. Mitt. Mai

Scirpus maritimus auf dem Ufer des Meeres.
bei Arnheimgrün bei Konigshausen

Genus Species

Scirpus (17) radicans ^{gründlicher Bruch.}

24 Eriophorum vaginatum ^{Lin. in graminibus} Lin. in graminibus
capitatum ^(E. Schumbr.) en tête

2 polystachyon ^v à plusieurs épis
^{triquetrum Hopp}

3 angustifolium ^v à feuille étroite

4 alpinum ⁺ Des Alpes

25 Nardus stricta ^v Nard serré

Diggr

26 Alopecurus pratensis ^v Vulpin des prés

2 agrestis ^W des champs

3 geniculatus ^v genouille

bulbosus ⁺ tubéreux

27 Phalaris canariensis ⁺ Phalaris des Canaries

2 arenaria ⁺ Des sables

3 phleoides ⁺ (P. Klein. Pichour.) phléole

4 arundinacea ^v Calamagrostis colorée
^{Bullington colorata}

28 Leersia oryzoides ⁺ Leersia à fleurs de riz

29 Juncus verticillatus ^v Juncus verticille

2 viride ^v vert

3 glaucum ⁺ glauque

4 Crus galli ^v pied de coq

5 Sanguinalis ^v (Paspale) sanguin
^{glabrum}

6 Dactyloctenium ⁺ pied de poule

7 ciliare ⁺ en deux épis

30 Andropogon Schoenanthus ⁺ Barbon pied de poule

31 Phleum asperum ⁺ Phléole rude

2 alpinum ⁺ Des Alpes

Pole Lentin

mit großem Kelchf. im Norden Ost. Prus.

Barbon Koch & Müllerschen Malt. Retif!

Sollich nomine E. polystachyon &

Lentin Mombach Georgenborn
Müllerschen Malt.
Gumpfenheim aaro.

Pole. &

Pole &

Pole &

mit Blau u. Braun

(Paspale in Nord) südlich von ...
im Müllerschen Malt. ...
Mombach. Cudelstein

Phal. Gumpfenheim Müllerschen
Malt. ...
in der Westgarte. Koel. ...

in Lentin. Pole. ...

Müllerschen Malt. ...

Pirid. Sollich. Mombach ...

in Gorb. des Mombach. Koel.
Gumpfenheim Mombach

großer in Gumpfenheim im Müllerschen Malt.
Gumpfenheim Müllerschen Malt. ...

in Gumpfenheim ...
Gumpfenheim Müllerschen Malt. ...

Gumpfenheim Müllerschen Malt. ...
Gumpfenheim Müllerschen Malt. ...
Mombach Müllerschen Malt. ...
in Gumpfenheim ...
in Müllerschen Malt. ...

2

18142

18142

*9 Olop. fulvus bei Ming fünfzig bei Linnsheim

Antonyan Copie 1827. f. 20. Juni.
(aus dem Original 1828 f. 20. Juni am Blatt)

Digyn

Genus

Species

- 31 *Ibleum* 3 *isidifum* v. *Ibleum novae* P. Lindb. Sping. Malt.
- 4 *pratense* v. *des pres*
- 32 *Milium* *effusum* v. *Agrostis* P. Lindb. Sping. Malt.
- 33 *Agrostis* *spica ventis* v. *Agrostis* *quet des vents* P. Lindb. Sping. Malt.
- * *2 milicacea* + *faut-millet*

- arundinacea* v. *Calamagrostis roseau* P. Lindb. Sping. Malt.
- Calamagrostis* *argentea* P. Lindb. Sping. Malt.
- 5 canina* w *Agrost des chiens*
- 6 pallida* " " (rare E. Schrad.)
- 7 alpina* + + *des Alpes*
- 8 compressa* + w (*2. alba var?*) *dentelle*
- 9 vinealis* + *Monte Pralini est variet. a. vulgaris (specimen albinus culminando) det Koch*
- 10 gigantea* + (*2. alba variet. alba*) P. Lindb. Sping. Malt.
- 11 alba* w *blanche* P. Lindb. Sping. Malt.
- 12 vulgaris* v. (*capillaris*) *lupida vulgaris* P. Lindb. Sping. Malt.
- 13 tenella* + v. *stolonifera sicutum* *basante* P. Lindb. Sping. Malt.
- 14 divaricata* var. *2. vulgaris una eademque planta* P. Lindb. Sping. Malt.
- humilis* v. *vulgaris variet. y. Schrad.* *raire*
- 15 coarctata* + *3. basante*
- 16 minima* + v. *Chamaeagrostis exigua* P. Lindb. Sping. Malt.

- 34 *Aira* 1 *arquatca* v. *Canche saturin Canche* P. Lindb. Sping. Malt.
- 2 *subspicata* +
- 3 *cespitosa* + v. *Canche* *ex gazou* P. Lindb. Sping. Malt.
- 4 *montana* v. *primaez in Germania nondum lecta est* P. Lindb. Sping. Malt.
- flexuosa* v. *flexuosa*
- 5 *caryophylla* v. *caryophylla* P. Lindb. Sping. Malt.
- 6 *praecox* + w *praecox*

* *Agrostis* *interrupta* v. (P. d. W. spica ventis varietas) *quellii est spica ventis variet. det Koch*

vabia w *vulgaris var E. Schrad. (Hydrata Willd. a. alba var. 2)*

Sylvatica (L. W. O. *vulgaris var E. Schrad. (Hydrata Willd. a. alba var. 2)*)

13

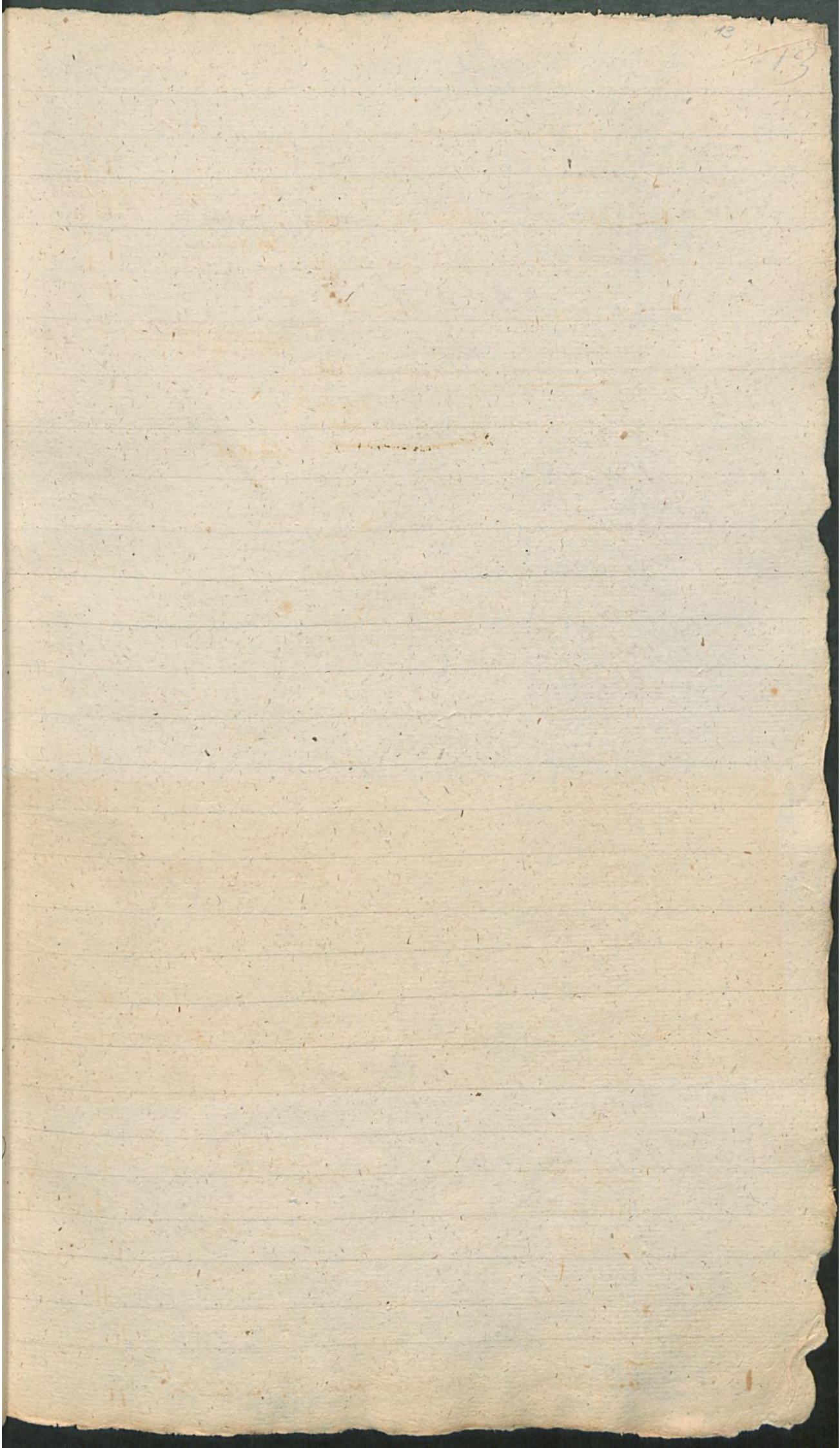

- 34 *Circa* | alpina + (in germanis non occurrit Schrad)
 & *Canescens* V. | *Blanchâtre*
 35 *Melica* | *ciliolata* + | *Melique ciliée*
 & *mutans* V. | *de montagne*
 36 *Poa* | *aquatica* V. | *Paturin aquatique*
 & *alpina* + | *des Alpes*
 & *scabra* W. | *rude*
 & *trineurata* + | *à trois nervures*
 & *pratensis* V. | *des prés*
 & *serotina* + | *des marais*
 & *palustris* W. | *des marais*
 & *lurida* =
 & *angustifolia* V. | *à feuille étroite*
 & *setacea* } *pratensis* varietates dicit Schrad.
 & *strigosa* } *à feuille étroite*
 & *salina* + | *Pol. distantium* | *escarte*
 & *Eragrostis* = | *amourette*
 & *compressa* V. | *comprimi*
 & *anua* V. | *annuel*
 & *humilis* | *3 annuel*
 & *bulbosa* W. | *bulbeux*
 & *rigida* + | *roide*
 & *cristata* V. | *en crête*
 & *remoralis* V. | *des bois*
 & *divaricata* = | *divergent*
 37 *Briza* | *media* V. | *Brise vulgaire*
 & *laeviflora* V. | *brévifolia* (Schrad) auf dem Rhein
 & *trivialis* V. | *trivialis* (Schrad) auf dem Rhein

P. trineurata L. Schrad
Melica ciliolata (Schrad) in apricis ad Alpes in Sabosis.
Melica mutans Schrad. in apricis ad Alpes in Sabosis.
Melica ciliolata Schrad. in apricis ad Alpes in Sabosis.
Melica mutans Schrad. in apricis ad Alpes in Sabosis.
Melica ciliolata Schrad. in apricis ad Alpes in Sabosis.
Melica mutans Schrad. in apricis ad Alpes in Sabosis.
Poa aquatica Schrad. in apricis ad Alpes in Sabosis.
Poa alpina Schrad. in apricis ad Alpes in Sabosis.
Poa scabra Schrad. in apricis ad Alpes in Sabosis.
Poa trineurata Schrad. in apricis ad Alpes in Sabosis.
Poa pratensis Schrad. in apricis ad Alpes in Sabosis.
Poa serotina Schrad. in apricis ad Alpes in Sabosis.
Poa palustris Schrad. in apricis ad Alpes in Sabosis.
Poa lurida Schrad. in apricis ad Alpes in Sabosis.
Poa angustifolia Schrad. in apricis ad Alpes in Sabosis.
Poa setacea Schrad. in apricis ad Alpes in Sabosis.
Poa strigosa Schrad. in apricis ad Alpes in Sabosis.
Poa salina Schrad. in apricis ad Alpes in Sabosis.
Eragrostis amourette Schrad. in apricis ad Alpes in Sabosis.
Poa compressa Schrad. in apricis ad Alpes in Sabosis.
Poa anua Schrad. in apricis ad Alpes in Sabosis.
Poa humilis Schrad. in apricis ad Alpes in Sabosis.
Poa bulbosa Schrad. in apricis ad Alpes in Sabosis.
Poa rigida Schrad. in apricis ad Alpes in Sabosis.
Poa cristata Schrad. in apricis ad Alpes in Sabosis.
Poa remoralis Schrad. in apricis ad Alpes in Sabosis.
Poa divaricata Schrad. in apricis ad Alpes in Sabosis.
Briza media Schrad. in apricis ad Alpes in Sabosis.
Briza laeviflora Schrad. in apricis ad Alpes in Sabosis.
Briza trivialis Schrad. in apricis ad Alpes in Sabosis.

melica ciliata. w. p. 184. in Bonignay. Cuzco.

Digne

Genus	Species	Notes	References
37	<i>Briza</i>	2 <i>Eragrostis</i> = <i>W</i> Paturin à longes épillets	Polz 2
38	<i>Dactylis</i>	1 <i>glomerata</i> v. <i>Dactyle pelotonné</i>	Polz 2
39	<i>Cynopurus</i>	1 <i>crinitatus</i> v. <i>Cynopure à crête</i>	Polz 2
	#2	<i>Durus</i> = <i>W</i> Paturin Dur	Palatinus Koch, <i>Polz 2</i>
	3	<i>caeruleus</i> = <i>W</i> Seslerie bleuâtre	Polz 2
	4	<i>microcephalus</i> = <i>W</i> Seslerie à petite tête. <i>P. ovatus</i>	Polz 2
	5	<i>sphaerocephalus</i> = <i>W</i> à tête blanche	Polz 2
	6	<i>distichus</i> = <i>W</i> Paturin à deux rangées	Polz 2
		<i>ovatus</i> = <i>W</i>	Polz 2
40	<i>Festuca</i>	1 <i>sciuroides</i> = <i>W</i> Fétuque β Bromes (à sequenti nondisensa Schrad)	Palatinus Koch, <i>Polz 2</i>
	2	<i>myurus</i> = <i>W</i> queue de rat	Polz 2
	3	<i>duiuscula</i> v. <i>Dure</i>	Polz 2
	4	<i>rabra</i> v. <i>rougeâtre</i>	Polz 2
	5	<i>multiflora</i> <i>prionis varietas Schrad</i>	Polz 2
	6	<i>ovina</i> v. <i>des brebis</i>	Polz 2
	7	<i>tennifolia</i>	Polz 2
	8	<i>memorum</i> = <i>W</i>	Polz 2
	9	<i>spadicea</i> = <i>W</i> Fétuque dorée	Polz 2
	10	<i>elatio</i> v. <i>élevée</i>	Polz 2
		<i>pratensis</i>	Polz 2
	11	<i>arundinacea</i> = <i>W</i> <i>ropan</i>	Polz 2
	12	<i>lohiacea</i> = <i>W</i> <i>jaune-vivace</i>	Polz 2
	13	<i>fluitans</i> v. <i>Paturin flottant</i>	Polz 2
	14	<i>decumbens</i> v. <i>Danthonie inclinée</i>	Polz 2
41	<i>Bromus</i>	1 <i>scaberus</i> v. <i>Brome Seigle</i>	Palatinus Koch
		<i>velutinus</i> = <i>W</i>	Palatinus Koch
	2	<i>multiflorus</i> v. <i>multiflore</i>	Palatinus Koch
	3	<i>pratensis</i> <i>des prés</i>	Polz 2
	4	<i>mollis</i> <i>molle</i>	Polz 2
		<i>nanus</i> <i>P. molle</i>	Polz 2
	5	<i>laeviflorus</i> = <i>W</i> <i>rade Seigle</i>	Palatinus Koch

Cynopurus, durus (bei Königsmann von dem Langer Hof) (bei dem
Königlichen Hofe bei
Alphain. Alghain. Meri. Mörsch. Mith. Mui.)

Festuca bromoides in der Lofe bei Kurf.

Genus	Species	Common Name	Notes	References	
Bromus	6 <u>incarnis</u> + w	tréteuque sans arête		Polk ?	
	7 <u>hispidus</u> w	Brome ^{montanus} <u>après</u>		Polk, B. <u>Leub. Prunckhof Koch</u>	
	8 <u>sterilis</u> v	stérile		Polk, B.	
	9 <u>arvensis</u> v	Des Champs		Polk, B.	
	10 <u>erectus</u> + v	<u>erectus</u> droit		Prinz. Lig. <u>Missy Mousul</u> Polk. <u>arvensis</u>	
	11 <u>tectorum</u> v	des toits		Polk B.	
	12 <u>giganteus</u> w	clancie		Griseb. <u>Griseb. in Griseb. festschr. über Salices</u>	
	13 <u>lyraticus</u> v	^{schick n. 118. promat des bois} justit. framest gnole		Polk <u>Odobry</u>	
	14 <u>pinnatus</u> v	^{framant penna} foliace pinnata		Polk	
	Stipa	11 <u>pennata</u> + w	Stipe empenée		Polk <u>München Milt. Müll. Schiller Galy. Brünigau.</u>
		12 <u>capillata</u> + w	chevelue		Polk <u>München Milt. Müll. Worms. Brantenthal Polk B.</u>
	Avena	1 <u>clavata</u> v	avoine élevée		Polk ?
		2 <u>mollis</u> v	avoine molle		Polk <u>Filsberg. auro.</u>
3 <u>lanata</u> v		avoine laineuse		Polk <u>Horsler Müll. Jaly.</u>	
4 <u>odorata</u> + v		avoine odorante			
5 <u>lescurtaria</u> =		(<u>lamiis flaviventris</u>) perinet argentée		Polk B.	
6 <u>flavescens</u> v		jaunâtre			
7 <u>versicolor</u> + v		bigarrée		Polk <u>A. lescurtaria Polk. B.</u>	
8 <u>pubescens</u> v		pubescente			
9 <u>pratensis</u> w		des prés			
10 <u>strigosa</u> + w		(<u>in Pind.</u>) rude			
11 <u>dubia</u> = + w		(<u>tennis</u>) grêle		Polk <u>Palatinatus Polk. Koch</u> <u>in Pind. Müll. Jaly.</u>	
12 <u>brevis</u> =					
13 <u>fatua</u> v		avoine follette		Polk	
Arundo	1 <u>stragmites</u> v	roseau commun		Polk	
	2 <u>epigejos</u> w	Calamagrostis planicoele			
	3 <u>calamagrostis</u> w	Calamagrostis ^{lancoele} des prés		Polk <u>in Pind. Müll. Jaly. in Griseb. festschr. über Salices</u>	
	4 <u>stricta</u> w	Calamagrostis neglecta			

Elster July
Lithographie in der
Anstalt zu Jaffa. an den Herren in Nackelberg
in Bismarck zu Berlin.

Ovena tenuis - gegen Gelbbauchspinn.

grüße Darmst. und Langer, Stein. ?!

Trigyn Genus species

44 Arundo s/pseudophragmites
6. arenaria | + Calamagrostis de Sables

Carfax

45 Lolium 1 perenne | Yvrain vivace
2 tenue + w | menue
3 temulentum | enivante
remotum = | multiflor.

Pl 8

may 1800 Exp. sur l'agriculture

8

46 Elymus 1 arenarius + | Elyme des Sables
2 europaeus + | Hordeum clypeoides Europe
3 caninus | Festuca compoent. des haies
Dumetorum =

Parfleur. Pl. de Roch.

Princip. de l'agriculture
M. de la Roche grain. de France et grain. de l'Europe

47 Hordeum 1 murina | Bege queue de souris
2 Secalinum | faux seigle
maritimum = | maritime
3 rigidum =

9

48 Triticum 1 repens | froment rampant
2 purpureum = + | à feuilles de rose
3 rigidum = +

Pol.

Prin. de l'agriculture

Prin. de l'agriculture

III Trigyn

49 Montia fontana w | Montia des fontaines
50 Holosteum umbellatum | Alpine en ombelle
51 Polycarpon tetraphyllum = Polycarpi quaterni

Prin. de l'agriculture

Prin. de l'agriculture

Prin. de l'agriculture

IV Monog.

52 Globularia vulgaris + Globulaire commune
2 cordifolia = | à feuilles en coeur
3 nudicaulis =

on en a vu jusqu'à 5000 en la Alpe de Genève
spring. et m. de la Roche grain. de France
19 Jul. 1800 Prin. de l'agriculture

53 Dipsacus fullonum | Cerdère à foulon
2 sylvestris | sauvage
3 laciniatus = | découpée
4 pilosus w | velue

in arboribus ad vias

Prin. de l'agriculture

54 Scabiosa succisa | Scabieuse sucrose

Prin. de l'agriculture

Arundo littorea. Müllers bei Mangelin Schimper.

21

Dijficus laciniatus, ebenfalls Mönch, nur der Chaussee fähig, weißer Mönch und Dünfelplan. für Lager
weiß Mönch und Oppenheim fähig gegen den Fluss in Dünfelplan in der auf rechts
des Spind

Scabiosa succisa

- arvensis Koch.
- sylvatica bei Griedelheim Liebenstein. Mitte bis März. im Berg.
- columbaria Jüngersfelder Au.
- canescens W & K in Ammerland häufig. zw. Goffin und Stöcklin. Mündungsbereich Griedelheim. Algensteinen Berg.

Galium Cruciatum

- palustre
- pusillum & glabrum
- P. lapidum
- P. pubescens

- verum
- molluga
- sylvaticum
- glabrum

- spurium
- hircynicum pflegt dem jungen Ammerlingberg. gegen die Höhe. Feldberg, Mittel zw. Gorgeborn und dem Haeckelberg. Chausseepfad. Oppente. Sp. berg. 18. Juli. Blüth. Mitte Juni.
- jünger Gorgeborn. Griedelheim
- uliginosum Rosenthalberg. Mitte Juni. selten blüht. in Mauer. (Goffin bei Worms Juli.)
- anglicum Lückel. Mühlberg. unter Jagst. 6. 18. Moosberg.
- tricornis

Saccharatum Silber von L. 18. Juni.

Vaillantii Lückel Mühlberg in den Meiden.

Oparine Algensteinen Berg.

Coracle P. hypophyllum

Plantago major nur. in einem G. St. T. am 18. Juni. bei Flöthe. August an der Jüngersfelder Au.

- Plantago lanceolata v. Plantain lanceolé 2
 1 alpina = + des Alpes
 2 maritima = + w maritime
 3 dentata = w gramin muris
 4 sebulata = ex aline
 5 coronopifolia + corne de cerf
 6) 8 Egleium +
 60 Centaurea minima + v. Centaurea mine
 61 Sanguisorba officinalis v. Sanguisorbe officinale
 62 Cornus suecica + Cornouiller
 2 masada + v. mâle
 3) ~~masada~~ (Sanguinea v. 2) sanguin
 63 Juncus palustris + Juncus des marais
 64 Sagpa satans + + w Saere flottante
 65 Alchemilla vulgaris v. Alchimille commune
 2 alpina = + des Alpes
 3 alpinae v. des Champs

Gottshul. Fleck von Pommern, Aug. 1878
Hanssen Med.

mitte in der ... in solidis, sicis.

mit Diff. bei Rudelsheim Aug 1878

Bestenfalls ...
Münch. von Gottshul. Königstein, Jul. Aug. 1878
Alphons ...

in der Gasse ...
früher Felder ...

III
Dige

- 66 Cuscuta caropaca v. Cuscuta à grande fleur
 2 Epithymum v. o petite fleur
 3 marocqua +

2 ... in solidis lapidat; August.
Dinsheim ad Saper Juni.

III
Tetragyn

- 67 Hieracium Aquifolium + Hieracium commun
 68 Potamogeton natans v. Potamogeton nageant
 2 fluitans + + w flottant
 3 heterophyllum + + w intermédiaire
 4 persfoliatum w embroyant
 5 sericeum + w serri
 6 leucum w leifant
 7 crispum v.

in Dinsheim ...

2 in min.

Bestenfalls ...
Gottshul. Fleck von Pommern, Aug. 1878
Hanssen Med.

ist ... in ... Pl. arenaria ...

Bestenfalls ...

Plantago arenaria (gibt im Apennin so viel zu sehen. In der Gegend von Speyer gibt es auch in der Gegend von Speyer
 gegen die Höhe von Speyer bei Carpel.

Cuscuta europaea in den Gärten von Speyer; in der Gegend von Speyer
 in der Gegend von Speyer.

Cuscuta Epithymum
 minor

Cuscuta Epilinum

Senecio biglandium in der Gegend von Speyer

29

Lotanogeton complanatum (Rosterafolium) Affin. Gimbstein.

D. plantagineum. fols. Rine Gungrub, bei Gungub. G. bei Mayfrucht Kröber.

Helictis europ. ^{diffusa}

Myofotis collina (Lupida Schlecht.)
verficolor (Plant. del. Müll. & L. de Waldst. & Mitteld. No. 1000.)

intermedia ibidem besonders in Thurgau bei Aegeri.

arvensis Libth. (Strida L. k. arenaria Schrad.)

Monop.	Genus	Species
79	Cerinth	1 <i>major</i> = <i>à l'éclat glabre</i> <i>aspera</i> = <i>ruide</i> <i>minor</i> = <i>à petites fleurs</i>
80	Orosma	1 <i>echinoides</i> = <i>Oncanthe viperine</i>
81	Borago	1 <i>officinalis</i> = <i>Bourache officinale</i>
82	Asperugo	1 <i>procumbens</i> = <i>Lapette couchée</i>
83	Lycopsis	1 <i>pulla</i> = <i>arvensis</i> = <i>Lycopide des champs</i>
84	Echium	1 <i>vulgare</i> = <i>Viperine commune</i>
85	Urtica	1 <i>helvetica</i> = <i>Androsace ambroisie</i> <i>alpina</i> = <i>des Alpes</i>
86	Androsace	1 <i>maxima</i> = <i>à grand calice</i> <i>elongata</i> = <i>longue</i> <i>villosa</i> = <i>velue</i> <i>Chamaejasme</i> = <i>trompeuse</i> <i>lactea</i> = <i>lactée</i>
87	Pulsilla	1 <i>officinalis</i> = <i>Primevère officinale</i> <i>elatior</i> = <i>élevée</i> <i>caulis</i> = <i>à grande fleur</i> <i>farinosa</i> = <i>farineuse</i> <i>villosa</i> = <i>mequerleuse</i> <i>longiflora</i> = <i>à longue fleur</i> <i>glutinosa</i> = <i>auricula</i> = <i>auricule</i> <i>minima</i> = <i>integrifolia</i> = <i>à feuille entière</i>
88	Cortufa	1 <i>katthioli</i> = <i>Costus de katthioli</i>
89	Soldanella	1 <i>alpina</i> = <i>Soldane des Alpes</i>
90	Cyclamen	1 <i>europaeum</i> = <i>Cyclamen d'Europe</i>
91	Menyanthes	1 <i>lymphoides</i> = <i>Menyanthe</i> <i>trifoliata</i> = <i>Menyanthe trife-d'eau</i>

*Pr. 1776 in Mombas Gaid. 1776
 Gaid. 1776 in: 1776 Gaid. 1776*

*Kaalen bei Wistman 1776
 Primum von Alpi. 1776
 in Mombas 1776. In den Pflanzen
 1776*

1776 in Mombas

*Primum in Mombas 1776
 in Mombas 1776
 in Mombas 1776
 in Mombas 1776
 in Mombas 1776
 in Mombas 1776*

1776 in Mombas

*1776 in Mombas
 1776 in Mombas
 1776 in Mombas
 1776 in Mombas*

21
Andropace madina quibusdam in M. Brand mitt. Mai. Algij tunc in fide mitt. gang abgeblaff.
Nimm. hinc Oxyphri.

Andropace elongata prope Thalbüchelheim juxta. Senitam quae versus molam
pagi Boos ducit legit cum flore atque fructibus 28. Mai 1799. Hoffmann

in nymphoides. Auf. auf des feingefeld. Auer. Zelle. Kerkupin. in Affin. Dimpf. Juni

- 92. *Hottonia* 1 *potentris* v *Hottonie aquatique*
- 93. *Lysimachia* 1 *valgaris* v *Lysimache commune*
- 2 *thyrsiflora* # w en bouquets
- 3 *purpurata* # ponetice
- 4 *nerborum* # w Nummulaire
- 5 *nummularia* # w des bois
- 94. *Asperula* 1 *phoenicea* v Mouron rouge
- 2 *coerulea* v Bleu
- 3 *tenella* # Delicat
- 95. *Azalea* *procumbens* # # Azalee couchée
- 96. *Corvolvulus* 1 *arvensis* v Liseron des champs
- 2 *sepium* v des haies
- 3 *solanella* # soldanelle
- 97. *Polemonium* *coeruleum* # # Polemonie bleu
- 98. *Campanula* 1 *patula* # Campanule à feuilles rondes
- 2 *rotundifolia* v à feuilles rondes
- *tenifolia* (rare?)
- * 3 *linifolia* # à feuilles de lin
- * 4 *patula* # v étalée
- 5 *Lapunculus* v raiponce
- 6 *perfoliata* v à feuilles de jecher
- 7 *latifolia* # + à large feuille
- 8 *Trachelium* v gantelée
- *articulosum* v à f. denté
- 9 *Lapunculus* # v fausse-raiponce
- 10 *bononiensis* #
- 11 *glomerata* v agglomérée
- 12 *Cervicaria* # w en tête
- 13 *thyrsoides* # w en thyrses
- 14 *Medium* # + carillon
- 15 *barbata* # + barbue

avant de l'impression de l'ouvrage
 dans l'ouvrage de l'ouvrage
 de Grosgeran Grille de l'ouvrage

l'ouvrage de l'ouvrage

l'ouvrage de l'ouvrage

l'ouvrage de l'ouvrage

l'ouvrage de l'ouvrage

l'ouvrage de l'ouvrage

l'ouvrage de l'ouvrage

l'ouvrage de l'ouvrage

l'ouvrage de l'ouvrage

l'ouvrage de l'ouvrage

l'ouvrage de l'ouvrage

l'ouvrage de l'ouvrage

l'ouvrage de l'ouvrage

l'ouvrage de l'ouvrage

l'ouvrage de l'ouvrage

l'ouvrage de l'ouvrage

l'ouvrage de l'ouvrage

l'ouvrage de l'ouvrage

l'ouvrage de l'ouvrage

l'ouvrage de l'ouvrage

l'ouvrage de l'ouvrage

l'ouvrage de l'ouvrage

* l'ouvrage de l'ouvrage à l'ouvrage de l'ouvrage



l'ouvrage de l'ouvrage de l'ouvrage
 l'ouvrage de l'ouvrage de l'ouvrage
 l'ouvrage de l'ouvrage de l'ouvrage

Aysimachia nemorum Fenzl

— *nummularia*

Panpanula glomerata (fr. spinosa sub. kof. Augst var. minor.) Alys. f. inu. Bony. G. v. f. inu. f. inu.

Genus. Species

98	Campanula	1. spicata + w	Campanule en epi	
		2. alpina +		
		3. speciosa 1 1	Prismatocarp miroir de Venise	Lebanon, Alpes in Maun, raro flor. albi; vel lactis albi mirisps. Juni.
		4. hybrida +	" batarde	Lorraine inter segetes, et in part. artificie libris. (Prosbach inter segetes, in Mayn. et Spallanz) Auf. Juli. Juni. Dras
		5. hederacea + +	Campanule à feuilles de lierre	Alpes-Alauntin
99	Lythrum	1. pauciflorum + +	Laiponce à petite tête	
		2. hemisphaericum +	hemisphérique	
		3. orbiculare 1	orbiculaire	Juli. Nuyelium Nuyel. Muschelberg. Juni. Juli. Nuyel. Juni. Alyshimur Bay.
		4. spicatum v	en epi	
		5. ovatum + +	de Haller	
100	Sonchus	1. Valerandi +	Sansole de Valerandus	Alpes in Maun. (var. Nuyel. in Nuyel. Juni.) Einsiedler. D. in Nuyel. Juni. Blanchim. Rudelshem. August. (mes. locale)
101	Lonicera	1. Caprifolium + w	Cherrefeuille des jardins	Alpes in Maun. Juli.
		2. Periclymenum v	periclymène	
		3. nigra + +	à fruits noirs	
		4. xylosteum v	xylosteon	
		5. alpigena + +	des Alpes	
		6. coerulea + +	à fruits bleus	
102	Verbascum	1. Thapsus +	Scoline Bouillon - blanc	
		2. phlomoides + +	phlomidé	
		3. Lychnis v	lychnis	
		4. nigrum v	noire	Alpes in Maun. (Bl. auf dem Tann bei dem Hausen)
		5. phoeniceum + +	purpurine	
		6. Blattaria + w	blattaire	mitte Alpen in Maun. Juli. in Alpen in Maun. Juli. Juli. in Maun. Juli. Juli.
103	Datura	1. stramonium v	Datura stramoine	
104	Hyoscyamus	1. niger v	Jusquiane noire	
		2. albus + +	blanche	
105	Atropa	1. Mandragora + +	Mandragore officinale	
		2. Belladonna v	Atrope belladone	
106	Physalis	1. Alkekengi w	Coqueret alkekengi	
107	Solanum			

Lebanon, Alpes in Maun, raro flor. albi; vel lactis
albi mirisps. Juni.

Lorraine inter segetes, et in
part. artificie libris. (Prosbach inter segetes, in
Mayn. et Spallanz) Auf. Juli. Juni. Dras

Alpes-Alauntin

Juli. Nuyelium Nuyel. Muschelberg. Juni. Juli.
Nuyel. Juni.
Alyshimur Bay.

Alpes in Maun. (var. Nuyel. in Nuyel. Juni.)
Einsiedler. D. in Nuyel. Juni.
Blanchim. Rudelshem. August.
(mes. locale)

Alpes in Maun. Juli.

Alpes in Maun. (Bl. auf dem Tann bei dem Hausen)

mitte Alpen in Maun. Juli.
in Alpen in Maun. Juli. Juli.
in Maun. Juli. Juli.

Jusquiane im Nuyel. Juli. Juli.
Die ersten Bl. der Atrope bei Nuyel.
in Maun. Juli. Juli.

Phytoma nigrum ^{Afingruen Mar. 17. Nofofien yn quäber. Zuffen-Feuchf. u. Derruch.}
^{mit Mai.}

Samolus Valerandi ^{Mische zuiff händringelfin Gindofien und Meinfien find Juli.}

Nebosc. pubescentum ^{ad vias verpas, muros, heta, copios, pape, onquatic, usque ad hinc, nach}

^{Dumum} *Lilif* ^{bei Finklein an der Pfarre, auf feld. - Spindäunen, auf alle Dyrufen, auf feld.}

A. Belladonna ^{auf der Katt, Juni - Juli.}

Genus	Species	Characteristics	Notes	Markings
107 Solanum	Lecanaria	Monelle douce - amère	Flücht. Manufaktur in den Meiden. Licht. Pfeffer	I
	nigrum	noir	2	
108 Chironia	1 Centaurium	Chironie centauree	2	II
	2 camosifina	Chironie elegante	2	II
	3 pulchella	" " "	2	
	4 inaperta	Exacum ^{nain} petit		
109 Rhumex	1 catharticus	Nerprun purgatif	Prunzel. Moulon auf Cindufin. breiger Malt.	
	2 laxatilis	des rochers		
	3 pumilus	nain		
	4 alpinus	des Alpes		
	5 Frangula	Sourdaire	2 Rhodome Malt. Abz. f. f. f. Berg	I
110 Evonymus	1 europaeus	Fusain commun	2	I
	2 latifolius	à large feuille	Mais. Koel	
111 Ribes	1 rubrum	Großelbe rouge	2	I
	2 petraeum	de roche		
	3 alpinum	des Alpes	2 in der Gabel in Grün. in Rhodome Malt. Berg	III
	4 nigrum	noir	2	
	5 Grossularia	piquant	2	
	6 Uva. ursina	" "	2	
112 Hedera	1 Helix	Pierre grimpeur	2 Springen Malt. Longen. Pfeffer. Rohlf.	I
113 Vitis	1 vinifera		2	
114 Glehnerium	1 verticillatum	Coronque verticillee	2 in Rhodome Malt. S. d. d. Mai Juni. Dinufin Juni überlast.	I
115 Glauc.	1 maritima	Glauc. maritime		
116 Thesium	1 alpinum	Thesium des Alpes	2	
	2 linophyllum	à feuilles de lin	2	III
	3 montanum	" "	2	
117 Vinca	1 minor	Percebe Coathe	2 Rhodome Malt. S. d. d. Mai Juni. in Rhodome Malt. S. d. d. Mai Juni. Dinufin Juni überlast.	I

35

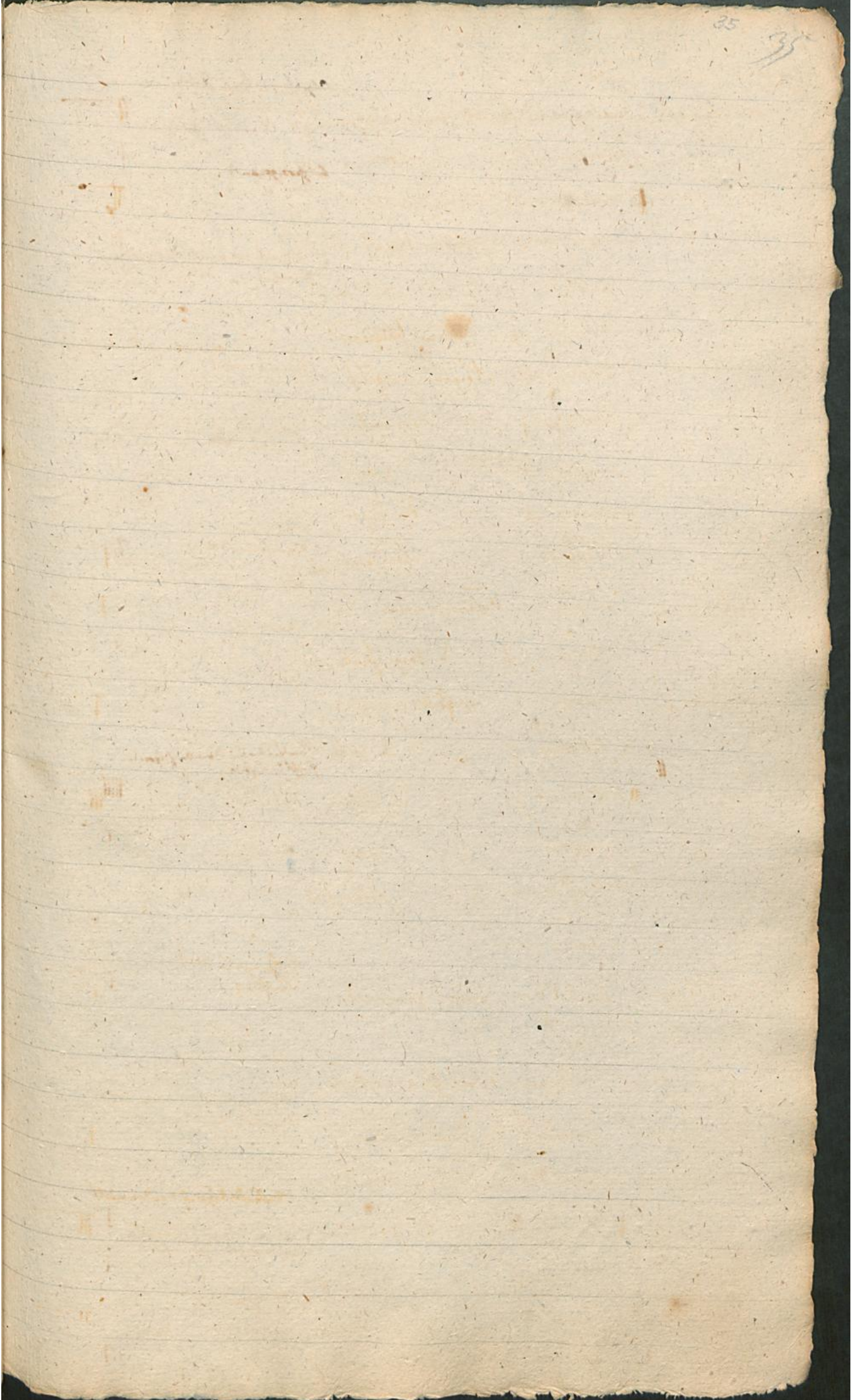

118	<i>Asclepias Nicototidicum</i>	Asclepiade domestique	
119	<i>Herniaria glabra</i>	Herniaire glabre	
	<i>1 bifida</i>	velue	
120	<i>Chenopodium Bonus Henricus</i>	Chenopie bon Henri	
	<i>2 arabicum</i>	Des villages	
	<i>3 rubrum</i>	rougâtre	
	<i>4 murale</i>	Des murs	
	<i>5 album</i>	à grain lisse	
	<i>6 viride</i>		<i>ficifolium</i> à feuille de figuier
	<i>7 hybridum</i>	bâtarde	
	<i>8 Botrys</i>	botrice	
	<i>9 glaucum</i>	glaucue	
	<i>10 albidum</i>	félide	
	<i>11 polypernum</i>	polyperme	
	<i>12 maritimum</i>	maritime	
	<i>13 arenarium</i>	Soude des sables	
121	<i>Salsola Kali</i>	Kali	
	<i>2 Tragus</i>	épineuse	
122	<i>Ulmus campestris</i>	Dame des Champs	
	<i>2 effusa</i>	à fleurs éparfes	
123	<i>Swertia perennis</i>	Swertie vivace	
124	<i>Gentiana lutea</i>	Gentiane jaune	
	<i>2 pannonica</i>	De Hongrie	
	<i>3 punctata</i>	ponctue	
	<i>4 asclepiadea</i>	asclépiade	
	<i>5 cruciata</i>	croifette	
	<i>6 filiformis</i>	<i>Exacum filiforme</i>	
	<i>7 pneumonanthe</i>	<i>pneumonanthe</i>	

Aegyptia Berg Junii

in dem Londell. Groggerau

in Groggerau 1 große Kalkstein
 in einem Set. meist in feinem & grobem Gestein

Zu Ober Maltz in dem Kalkstein. Augst.
 in pages

2 elegantige bei Kalkstein
 2 Cingul bei Oberhof (Köcher)

3 murum seu lambrofium

8

2 Pflanz. glab. lichte. bei Hof
 nicht. Pflanz. in dem Kalk auf Kalkstein

meridionale

7 in Groggerau. lichte. bei Hof
 lichte. murum

8

Kalkstein bei Maltz auf Groggerau
 Pflanz. in dem Kalkstein
 in dem Kalkstein

in Maltz in dem Kalkstein
 in dem Kalkstein. Augst. in dem Groggerau
 2 Groggerau in dem Kalkstein

Obsidian Wald. in dem Kalkstein
 prop. Maltz in dem Kalkstein

in dem Kalkstein
 in dem Kalkstein

Ch. urticum { *Chrysanthemum* (Bayer)

Chenopodium opulifolium { Münc. Sueden. Mailand. Oppenheim. Mar. l. Obov. nullif.
Chenopodium { in ruderalis ad vias pagorum
Chenopodium { *Chenopodium*

- 124 *Gentiana acaulis* ++ Gentiane à tige courte
G. verna ++ printanière
G. atriculosa ++ à calice enflé
G. bavarica + § de Bavière
G. prostrata +
G. penula ++ printanière &
G. nivalis + perce-neige
G. lamarilla d'Allemagne
G. campestris + Des champs
G. glacialis ++ Des glaciers
G. nana + + " " B
G. carinthiaca +
G. ciliata 1 + w edée
 125 *Eryngium planum* ++ Sanicaut plane
E. maritimum ++ maritime
E. campestre + Des champs
 126 *Hydrocotyle vulgaris* + Hydrocotyle commune
 127 *Sanicula europaea* + Sanicle d'Europe
 128 *Astrantia major* + + Astrance à grande feuille
A. minor + + à petites feuilles
 129 *Bupleurum rotundifolium* + Bupleure à fls. arrondies
B. longifolium + à longues feuilles
B. falcatum + en faucx
B. tenuispinum + : (B. ^{quadrifid.}) men
 130 *Tordylium maritimum* + Tordylb élevé
 131 *Caucalis* || *C. grandiflora* 1 + w Caucalide à grandes fleurs
C. latifolia 1 + w à larges feuilles
C. caucoides 1 + w à fls de carotte
C. leptophylla + + ? à petite fleur

Maxdorf (sur le Goldst.)
 G. et de juin avec Juni Engelmann, Hörde.

Ostr. G. et de l'Alpe
 - m. G. germanica Septor.

Spingri d. Dinter G. et de l'Alpe
 16. Juin 1841. M. de la France. G. et de l'Alpe.

en l'Alpe de l'Alpe.

qui se trouve en l'Alpe
 qui se trouve en l'Alpe.

7. l'Alpe de l'Alpe. M. de la France
 en l'Alpe de l'Alpe.

Doppelstein in l'Alpe.

G. et de l'Alpe de l'Alpe
 (en l'Alpe de l'Alpe) Juni
 qui se trouve en l'Alpe
 (M. de la France) G. et de l'Alpe
 l'Alpe de l'Alpe in l'Alpe. Juni
 qui se trouve en l'Alpe
 G. et de l'Alpe de l'Alpe.

Caucalis latifolia zwischen dem Birkhof und Gumburg

131 *Caucalis* s. *infesta* *Caucalide des champs*
 6 *Anthracinus* *Caucalide Anthracinus*
 7 *rodofa* = a fleurs laterales
 8 *liandiviana* ^{sonit. Anthracinus} a fls de cerfeuil

Barbant. Giffon. Bot. de France. Hist. Nat. Augst
 Minster. Nuremberg. 1790. Juli
 Worms.

132 *Daucus* *Carota* *Carotte commune*

133 *Bunium* *Bulbocastanum* = *Bunium noir de terre*

in *Worms* & *Marburg* sicut *Löwenherz*.
 in *Worms* & *Marburg* sicut *Löwenherz*.
 in *Worms* & *Marburg* sicut *Löwenherz*.
 in *Worms* & *Marburg* sicut *Löwenherz*.

134 *Corium* *maculatum* *Cigue commune*

in *Worms* & *Marburg*

135 *Selinum* 1. *sylvestre* = *Selin des bois*

2. *palustre* = *Des marais*

3. *Carrifolia* = *à feuille de carvi*

in *Worms* & *Marburg*

4. *Chabraei* = *de Chabraeus*

in *Worms* & *Marburg*

136 *Athamanta* *libanotis* = *Athamante libanotide*

- *pubescens* =

2. *Cervaria* = *Selin des cerfs*

in *collibus lapideis*. *Nuremberg*, *Worms*.
 in *Worms* & *Marburg*.
Alyssinum *Brug copiosissime*

3. *Preofelinum* = *de montagne*

4. *Cretenfis* = *Ath. de Crete*

(*maiores*) *in collibus* & *in montibus*.
 in *Worms* & *Marburg*.
 in *Worms* & *Marburg*.
 in *Worms* & *Marburg*.

137 *Pucedanum* *officinale* = *Pucedane officinal*

2. *silus* = *Lilais*

in *Worms* & *Marburg*.
 in *Worms* & *Marburg*.
 in *Worms* & *Marburg*.
 in *Worms* & *Marburg*.

3. *salsaticum* = *Algae*

138 *Lasergitium* *latifolium* = *Lasce a large feuilles*

2. *equilegifolium* =

in *Worms* & *Marburg*.
 in *Worms* & *Marburg*.
 in *Worms* & *Marburg*.

3. *prutenicum* = *De Prusse*

(*maiores*)

4. *Siler* = *Siler*

5. *Simplex* = *simple*

139 *Heracleum* *spondylium* *Herce brani-urfae*

2. *flavescens* = *Her. angustifolium*

3. *longifolium* =

- *elegans* =

44
47
Bunium Helboctanum (größt Laßthins Birstadt unter Vogelst.) Ranzung auf Oppenf. Mischg.
Juni.

Leucedanum officinale griff Mai - C. Stoff in und C. Stoff in auf Misch. Juni griff K. Edelstein
in J. Stoff in Aug. griff G. K. Stein und B. - M. in auf Misch.

Leuced. alaticum (Mischg. in J. Stoff in und C. Stoff in auf Misch. Juni griff K. Edelstein
in J. Stoff in Aug. griff G. K. Stein und B. - M. in auf Misch.)
an L. in und M. in

Fig. 2

- 141 *Horacium austriacum* =
- Egusticum Levisticum* = *Angelique livèche*
- austriacum* = *livèche d'Autriche*
- 141 *Angelica Archangelica* = *Angelique archangelique* []
- sylvestris* = *Imperatoire sauvage* []
- verticillaris* = []
- 142 *Lium latifolium* = *Herbe à larges feuilles* []
- angustifolium* = *Lium à fls étroits* []
- nodiflorum* = *à ombelles sessiles* []
- repens* = *rampante* []
- 143 *Festuca* = *fauvete* []
- 143 *Ligon inundatum* = *Herbe inondée* []
- 144 *Ceranthe fistulosa* = *Ceranthe fistuleuse* []
- peucedanifolia* = *peucedane* []
- pimpinelloide* = *à bol pimpleuse Lachenali Gmel.* []
- 145 *Pheledranium aquaticum* = *Ceranthe phellandree* []
- Mutellina* = *livèche mutelline* []
- 146 *Cicuta nigra* = *Cicutaire aquatique* []
- 147 *Aethusa Cynapium* = *Ethuse ache des chiens* []
- thicum* = *livèche meum* []
- 148 *Coriandrum sativum* = *Coriandre cultivée* []
- testiculatum* = *à deux bofs* []
- 149 *Scandix odorata* = *Scandix odorante* []
- Pecten* = *Scandix peigne de Venus* []
- Cerefolium* = *Cerfeuil cultivé* []
- 150 *Chaerophyllum sylvestre* = *Cerfeuil sauvage* []
- bulbosum* = *Scandix bulbofe* []
- temulum* = *Scandix temule* []

En du Jardin d'Orléans.

En du Jardin d'Orléans. L'herbe à larges feuilles. Augst

En du Jardin d'Orléans. Augst

En du Jardin d'Orléans. Augst

En du Jardin d'Orléans. Augst

En du Jardin d'Orléans.

En du Jardin d'Orléans.

En du Jardin d'Orléans.

En du Jardin d'Orléans.

En du Jardin d'Orléans.

En du Jardin d'Orléans.

En du Jardin d'Orléans.

En du Jardin d'Orléans.

En du Jardin d'Orléans.

En du Jardin d'Orléans.

En du Jardin d'Orléans.

43

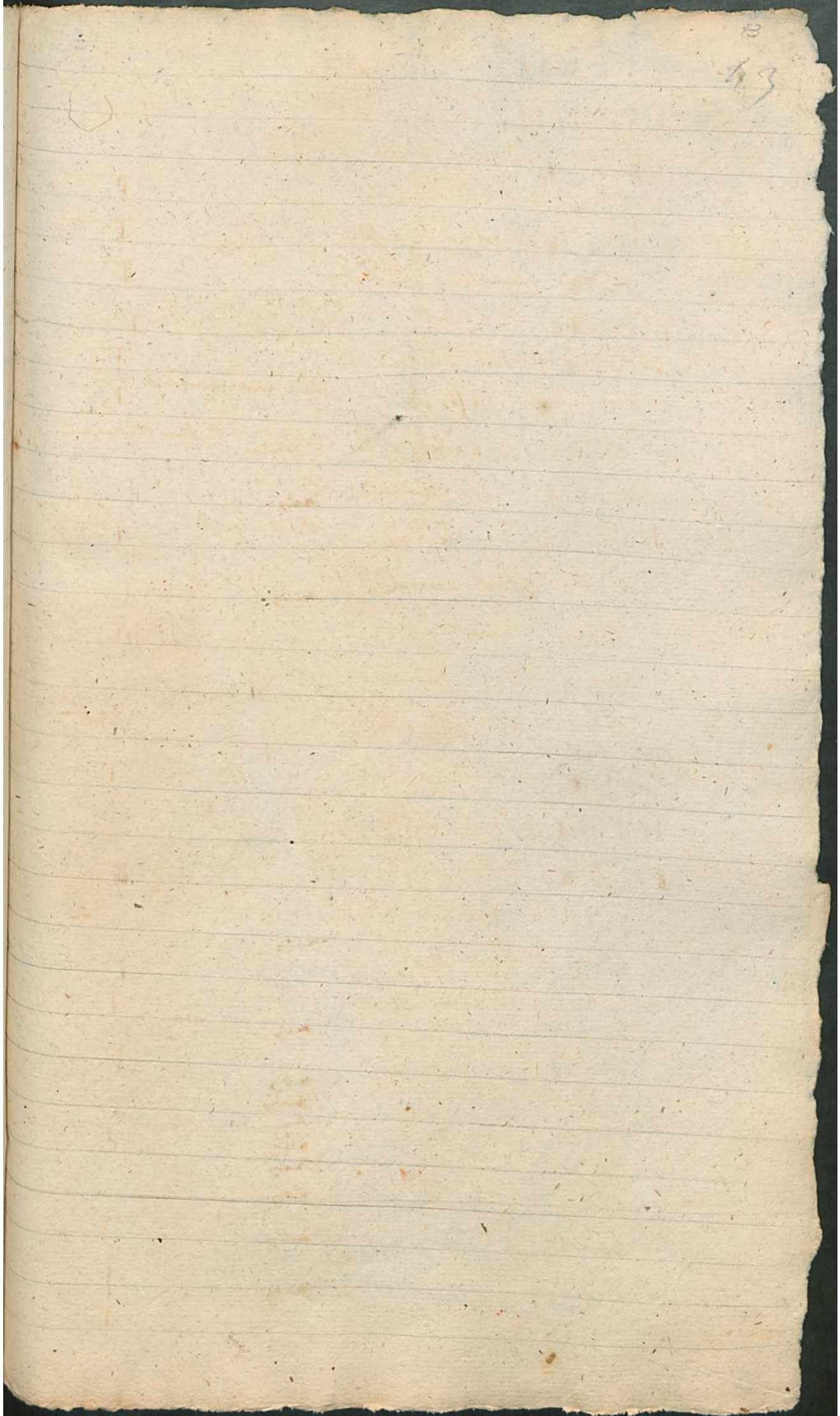

Cherophyllum hirsutum ^{Scandix hirsuta} Cerfeuil hirsute
aromaticum

6 aureum + ^{Scandix aurea} Joré

151 Imperatoria Ostruthium ^{Imperatoria ostruthium}

152 Sefeli glaucum ^{Sefeli de montagne}

12 annuum ^{Sefeli annuel}

Alma Mater de ...
Guillemus ...

5 venosum

2 Hippomarathon ^{Hippomarathon} fenouil de chevaud

kreuzkraut

153 Pastinaca Sativa Panais cultivé

154 Cractium graveolens

Foeniculum ^{Foeniculum vulgare} Cracth fenouil

155 Carum Carvi Sefeli carri

156 Empinella Sadifraga Boucage sadifrage

2 nigra

3 magna ^{à grandes feuilles}

media

2 dispersa

2 acoupi

11 2 dioica

2 dioique

Alpi ...
Guillemus ...

157 Opium graveolens ^{Arche odorante}

158 Egepodium Podagraria ^{Egopode des goutteux}

5 nigra

159 Viburnum Lantana ^{Vierne manienne}

2 Opulus ^{Opulus glanduleux} obier

160 Sambucus Ebulus ^{Sureau jéble}

2 nigra

noir

3 racemosa ^{à grappes}

161 Staphylea pinnata ^{Staphyle aile}

162 Tamarix germanica ^{Tamaris d'Allemagne}

2

2

2

2

2

2

2

2

2

2

45
105

Limprichtia dioica *Andropogon* *Ricobent.* *cap. min.* *fid. Ozer.*

Trigon

165 *Corrigiola littoralis* H W *Corrigiole des rives*

Bonneguet

166 *Alliaria media* V *Alliaria intermédiaire*

maiz

2 *segetalis* H *Alliaria des moisson*

Darmst. Sp. hist. bei Gungl
mit dem Wort. mullerf.

3 *viscosa* H *Sabline à fls menues* E

Le gantefin. Gaidenfraine Rabenhof bei adis
August.

V *Tetragnon* 166 *Parnassia patens* V *Parnassie des marais*

in D. m. p. d. h. f.

V *Pentagone* 167 *Statice* V *Statice armeria*

in D. m. p. d. h. f.

elongata " " B

?

2 *linoriaceum* H *linoriaceum*

in D. m. p. d. h. f. Copie

167 *Linum usitatissimum* V *Lin commun*

2 *viscosum* H

3 *latifolium* H *à feuilles menues*

in D. m. p. d. h. f. Copie (in D. m. p. d. h. f. Copie)
in D. m. p. d. h. f. Copie (in D. m. p. d. h. f. Copie)
in D. m. p. d. h. f. Copie (in D. m. p. d. h. f. Copie)

4 *austriacum* H

5 *alpinum* H *des Alpes*

maiz

6 *catharticum* V *purgatif*

plant. ygg. Bonnaberg.

7 *lamiola* V *radiola*

2
Bonnaberg III.

168 *Drosera rotundifolia* V *Prospolis à feuilles rondes*

longifolia V *à fls longues*

V *Lythrodia procumbens* H *lythrodie couchée*

Polygonia

170 *Myosirus minimus* V *Chatoncule naine*

D. m. p. d. h. f. Copie
Frankfurt.
Langenmuri
Flouring.

VI

Monogon 171 *Galanthus nivalis* H *Galantine perennige*

Frankfurt. Oen

172 *Leucium vernum* V *Nicote printanniere*

Leipzig. Müll. f.

aestivum H *d'été*

meisbach

173 *Narcissus poeticus* H *Narcisse des poètes*

meisbach

2 *Pseudonarcissus* H *faux Narcisse*

meisbach

174 *Allium victorialis* H *All. victorialis*

rotundum H

* *Drosera anglica*, *longifolia* d'Angleterre + *longifolia* d'Allemagne. Kocl.

Monops

174 Allium Scorodoprasum. Dit rocambole

? *
4 arvenarium + w

5 carinatum + v en carène

6 sphaerocephalon + v à tête arrondie ronde

7 siveale + v des vignes

8 steraceum + v des lieux cultivés

9 angulosum + v anguleux

10 urfinum + v des ours

11 Schoenoprasum + v civette

12 sibiricum + v an civette des alpes. p. ?

175 Lilium bulbiferum + w Lili bulbifère

2 Martagon + w Martagon

176 Urtica amplexifolia + v Streptope embrassant

177 Tulipa sylvestris + v Tulipe sauvage

178 Ornithogalum spathaceum + v

1 luteum + v Ornithogale jaune

2 minimum + v rain

3 umbellatum + v en ombelle

4 pyrenaicum + v des Pyrénées

5 nutans + w penché

179 Scilla amoena + w Scille agréable

2 bifolia + w Scille à deux feuilles

180 Anthericum ranunculifolium + v Thalangee rameuse

2 serotinum + v tardive

3 liliago + w fleur-de-lis

4 asifragum + v Abama des marais

5 calyculatum + v Troscillie des marais

181 Asparagus officinalis + v Asperge officinale

* L'asium acanoricum diffère-t-il de cette espèce?

Meridionale

~~Meridionale~~
à l'Est. tri Bodenheim
Bodenheim, Ostbayr. auf Wein-
Meridionale

II

I

à l'Est. tri Bodenheim
Bodenheim, Ostbayr. auf Wein-
Meridionale

I

III

à l'Est. tri Bodenheim
Bodenheim, Ostbayr. auf Wein-
Meridionale

Algues in praeii artificialibus?

frutis

frutis

à l'Est. tri Bodenheim
Bodenheim, Ostbayr. auf Wein-
Meridionale

in der Lüneburger See
à l'Est. tri Bodenheim
Bodenheim, Ostbayr. auf Wein-
Meridionale

Jungferntal. Hohenstein
à l'Est. tri Bodenheim
Bodenheim, Ostbayr. auf Wein-
Meridionale

(Ciculus sicca ministri Bodenheim)

à l'Est. tri Bodenheim
Bodenheim, Ostbayr. auf Wein-
Meridionale

à l'Est. tri Bodenheim
Bodenheim, Ostbayr. auf Wein-
Meridionale

Allium arenarium. Mit großem Gussstein und Gussstein-Jahr

Ornithogalum luteum

— villosum ^{mit M. März.}

— Sylvaticum

— umbellatum

— mutans <sup>(In der Schweiz (auch) aber dem Oberrhein Merkspezifisch. Telle in Kantonen im Rhein-
wider bei Gussstein, Gussstein.)</sup>

— Saxatile Koch. ^{Lanzengriff auf dem Gussstein. bei Meissener, bei Gussstein.}

Scilla bifolia ^{algerischer Berg, copios. Lepidischer Wald.}

Anthericum calyculatum ^{zwischen Meisloch und Neufloch Kober zwisch. Harnt u. Langen Hei}

monogyn

Consollaria	mayalis	Muguet de mai	Obsolète Nord. Espagne Nord. Alg. France Troy. Brie de France. Juin. Avril. Bourgogne. Midi. Mer. meridionale	III
2	verticillata	verticille		III
3	Polygonatum	angaleux	France. Bourgogne. Juin. Avril	II
-	bifolia	à large feuille	sur tout le Nord, sur tout le Midi	
4	multiflora	multiflore	sur tout le Nord, sur tout le Midi	II
5	bifolia	Mayaithème à deux feuilles		II
183	Hyacinthus	romosus	Muscari à toupet	II
	2	botryoides	Muscari botride	III
	3	racemosus	Muscari à grappe	III
184	Themerocallis	flava	Thémérocale jaune	I
185	Acorus	Calamus	Acore odorant	I
186	Juncus	conglomeratus	Jonc aggloméré	I
	2	effusus	épars	I
	3	inflatus	gonflé	II
	4	filiformis	filiforme	
	5	trifidus	à trois pointes	
	-	monanthos	à 1	
	6	squarrosus	écailleux	
	7	capitatus	Jonc des Landes	
	8	acutiflorus	des bois	
	9	obtusiflorus	articulé	
	10	subverticillatus	flottant	
	-	scirpus	tumble	
	11	bulbosus	bulbeux	II
	12	Tenaxos	inondé	I
	13	bufonius	des étangs	I
	14	Jacquini	de Jacquem	

Obsolète Nord. Espagne Nord. Alg. France Troy. Brie de France. Juin. Avril. Bourgogne. Midi. Mer. meridionale

France. Bourgogne. Juin. Avril

sur tout le Nord, sur tout le Midi

sur tout le Nord, sur tout le Midi

à la fin de l'été, sur tout le Midi

France. Bourgogne. Juin. Avril

France. Bourgogne. Juin. Avril

France. Bourgogne. Juin. Avril

France. Bourgogne. Juin. Avril

III

II

III

II

I

I

II

I

I

I

II

I

I

I

SA

J. aquaticus

Griedspinnert-Rubenskopf. August.

- Sylvaticus

Griedspinnert-Rubenskopf. August. Dünghel bei Lindenheim Juli

- Divergens

Juncus bulbosus

an der Maf bei Konigsweil gegenüber vom Palmen für. Dünghel? Juni

- Consanguineus

Monogyn

- 176 Juncus strigatus = + à trois bractées 2
- 177 vernalis Luzule pristinaria 2
- 178 sylvaticus * ^{maximus W. nemorosus Steud. K. K.} à large feuille 2
- (Camoropus Puff)
- 179 albidus = + Luzule blanchâtre 2
- 180 nireus = + Luzule blanc de neige 2
- 181 campestris " des champs 2
- multiflorus
- 182 sudeticus = " " 2
- 183 Berberis vulgaris Vivatier commun 2
- 184 Loranthus europaeus =
- 185 Lepis Fortula * Lepide pourpre 2

* Linnæus ad. G. K.
 Juli Linnæus ad. G. K.
 Juli Linnæus ad. G. K.

VI Trigyn

- 186 Rumen. 1 Patientia = + Rumen patience 2
- 2 sanguineus = + sanguin 2
- 3 Hydrocephalum ^{fill. secundale unguaticum} ^{fill. unguaticum} 2
- 4 crispus * Rumen crispum 2
- 5 conglomeratus 2 ^{Rumen} des bois 2
- 6 maritimus ^{palustris maritime} 2
- 7 aureus maritimus " 2
- 8 acutus à feuilles aiguës 2
- 9 obtusifolius à feuilles obtuses 2
- 10 aquaticus aquatique 2
- 11 scutatus = + à écussons 2
- 12 digynus à deux stigmates 2
- 13 alpinus = + Des Alpes 2
- 14 pectosa Bractée 2
- 15 acetosella petite feuille 2

- Des Alpes de la France
 un Rumen maritime
 sur le bord
 Linnæus (Rumen scutatus
 Linnæus) Linnæus. M. Linnæus
 mai

187 Scheuchzeria palustris + Scheuchzeria des marais
 * Rumen crispus B. P. K. * Rumen sylvaticus?

Ranunc nemorosus *Spaltenpa. Guss. Prof. S. - Mittel. Linder. Wald*
 — *maritimus*
 — *palustris*

[Faint, mostly illegible handwritten notes and markings on lined paper]

auf Wiese von Allstien bei Gumbshausen.

Chlora perfoliata

serotina

zwischen Lössen im 2. Ten. Alpen. Mercurius gegenüber Gule (Alpen) auf
mit überflutet glühendem Vulkan. Götter.

Monog.

- 201 Erica vulgaris Callune bruyère
- 2 Tetralix + W Bruyère a quatre faces
- 3 carnea # # " a fleurs herbacées &
- 202 Daphne Mezereum Daphné bois gentil
- Elaeagnus # # lauricole
- 3 Crocorum = # # canelée
- 203 Stellera Passerina Stellera passerine

fruits Oestrich in Wald. de. f. f. Kitterich
 bei der Leuth. Brunnfall. Algenstein Lavay
 Nuss-Ägel oberhalb Bunsau. T. Agail

Selbst bei der Wundheilung
 bei der Kirschenblüte
 Nadelbaum. Linden

VIII
Diggr.

- 204 Noctingia muscosa Noctingie mouche

VIII
Triggr.

- 205 Polygonum Bistorta Ranunculus bistorta
- 2 viviparum # # vivipare
- 3 apathifolium 2 feuilles de patience
- 4 amphibium 2 l. 2 B amphibie
- 5 Hydrociper 1 poivre d'eau
- 6 minus 1 feuille
- 7 Persicaria 2 B persicaire
- 8 ariculare 2. d. B des petits Oiseaux
- 9 Fagopyrum 1 sarrasin
- 10 Convolvulus 1 liseron
- 11 dimetorum 1 des bissons

in der Mülher auf Wirtsh. auf Juni

manifim. manig

manig. Castel. Mittelb. August.

VIII
Tetragynia

- 206 Paris quadrifolia Parisette a quatre feuilles
- 207 Oenothera Moschatellina Oenothera moscatelline
- 208 Elatine Hydrociper 1 latine poivre d'eau
- 209 Oenothera # #
- 2 Olsinastum # # farsp. alpin

auf dem alten Rand fangt
 gleich fuchs zu beschreiben
 Wirtsh. große Cinduspin in Giedtfol.

Rothlein von altpin
 auf dem Rand bei altpin
 bei Oenothera

sch. von Cibe
 manigste grüß
 Koffein im Goffin

IX
Hexagyn

- 209 Butomus umbellatus Butome ou ombelle

(manifim. det.)
 im wasser dach

[Faint, illegible handwriting]

[Faint, illegible handwriting]

[Faint, illegible handwriting]

[Faint, illegible handwriting]

[Faint, illegible handwriting]

[Faint, illegible handwriting]

[Faint, illegible handwriting]

[Faint, illegible handwriting]

[Faint, illegible handwriting]

[Faint, illegible handwriting]

[Faint, illegible handwriting]

[Faint, illegible handwriting]

[Faint, illegible handwriting]

[Faint, illegible handwriting]

Elatin hexandra Decand. icon. plant. gall. t. 63. — *flous regii*. Mus. Julis. habit. prope Kaiserlautern. *Flora hinc in Althaus.*
foliis oppositis, florib. alternis hexandris, tripelatis. — *in Artf. in Mus. Julis. — Dist. in herb. Mus. Julis. — Dist. in herb. Mus. Julis.*
hydrop. p. 2. in et for. p. 2. — Elatin hexandra — *in Journ. Voy. en XI. Etat. hydrop. Bonon. prod. rean. — Dist. in herb. Mus. Julis.*

Monogga

(meridionale) Rosignol test. Feld.
Algerien, Alg. Mus. Juni

210 Dictamnus albus + w Dictamne blanc

211 Monotropa Hypopitys Monotrope succinea

Reichen Poll. Mus. im
Circumvent. Jun 1827

212 Ledum palustre + f Ledon des marais

213 Rhododendron ferrugineum + f Rhodage ferrugineux

214 Andromeda polifolia + f Andromède à feuilles de polium
K. Schum

215 Arbutus Uva ursi + f Arbousier busserole

2 alpina + f Des Alpes

216 Pyrola rotundifolia + f Pyrole à feuilles rondes

Reichen Poll.
Jun 1827

1 minor + f à style court

Reichen Poll. bei der Kl. des St. August. Binger
am Berg bei Frankfurt, oben in Juni 1817

3 secunda + w unilaterale

Jun 1827

4 umbellata + f w caucasi forme

Salat. (act. Secund.)

Jun 1827

5 uniflora + f w à une fleur

Jun 1827

X

Diggnia

217 Chrysosplenium atterifolium + f Dorine à fls ~~oxy~~ atternes

Springer Mus. p. M. M. M. in
Reichen Poll. Jun 1827

2 oppositifolium + w à fls opposés

Springer Mus. p. M. M. M. "August.
Reichen Poll. in bei der Kl. des St. August.
Binger am Berg bei Frankfurt, oben in Juni 1817

218 Saxifraga aizoon + f Saxifrage aizoon

Springer Mus. p. M. M. M. Jun. auf Juni 1828.

2 mutata +

3 adroscera + f androscera

4 caesia + f bleuâtre

5 buseriana +

6 bryoides + f à cils roides

7 stellaris + f étoilée

8 oppositifolia + f à feuilles opposées

9 aspera + f à cils roides B

10 Hirculus + f œil de boai

11 aizoonides + f faux aizoon

12 rotundifolia + f à feuilles rondes

13 granulata + f granulée

Reichen Poll. Jun 1827

14 palmata +

15 caespitosa + f pubescente d'

Andromeda... Rhodage... Chamacistus

Indispraga condensa auf Seite 104 des Prof. Professor zugewidmet. May.

Dianthus caesus Königsm. Stein. ibid. an Pflanzfeld in der Speyerer Hofstadt Witt. May. 8.

Dianthus caesus

X
Trigyn

224 Silene conoidea = Silene conoidea

Münch Koel

Münch L. Bl.

6 conica = conique

(meridional) Contraique Riv. Aug. Zinsheim
(Münch bei Contraique im Montpennas at 4000 in Sundel)

7 baccifera = Cucubale porte baie

Münch. Aug. 1. Waggelinsch. Juli.
L. Contraique im Montpennas at 4000 in Sundel.
L. bei Contraique im Montpennas at 4000 in Sundel.
Münch Koel.
Münch Koel.

8 noctiflora = Silene de nuit

9 Armeria = Silene armeria

10 quadrifida = Silene à 4 dents

11 rupestris = de roche

12 caulis = sans tige

Münch Koel. quiffen Douv. T. à 4000.

225 Stellaria nemorum = Stellaire des bois

L. Pörschberg. Juli. April in September. prop. Bingen.
Münch Koel. Juni. Münch Koel. Juni. Kraupf. 1.
L. Chausseur. Münch. Juli.

1 Holostea = holostee

2 graminea = Arvensis Kothling graminée

Contraique. Gort. 1. 1. 1.

3 glauca = glauque

Münch bei Pörschberg im Springel
L. bei der Pörsch. quiffen grangeben. im dem Hault. Chausseur.

4 alpina = aquatica Sol. aquatique

5 crassifolia =

226 Arenaria peplisoides = Sabline pourpier

2 biflora = à fleurs gemées

Münch Koel. Aug. 1. 1. 1.
L. Chausseur.

3 trinervis = à trois nervures

4 ciliata = cilie

Münch Koel.

5 serpenticifolia = à feuilles de serpent

Münch Koel. Aug. 1. 1. 1.
L. Chausseur. Münch Koel. Aug. 1. 1. 1.

6 rubra = à fleur rouge

Münch Koel. Aug. 1. 1. 1.
L. Chausseur. Münch Koel. Aug. 1. 1. 1.

7 marina = " " B

Münch Koel. Aug. 1. 1. 1.

8 vesca = printannière

Münch Koel. Aug. 1. 1. 1.
L. Chausseur. Münch Koel. Aug. 1. 1. 1.

9 tenuifolia = à feuilles menues

Münch Koel. Aug. 1. 1. 1.
L. Chausseur. Münch Koel. Aug. 1. 1. 1.

10 fasciculata = en faisceau

X 227 Chelidonium majus = Chelidonium faux-sédum

228 Sedum Telephium = Sédum repris

2 Anacampseros = anacampseros

3 dasyphyllum = à feuille épaisse

4 reflexum = réfléchi

Cerastium brachypetalum. Leicht. Auf der Höhe von May wird in Gärten gewöhnlich
von den Kindern die Wurzeln geerntet. (Linné). Nordamerika.

IX

II

III

III

S. palustris Ozonifera Alkafin April.

Dodecap

260 *Empetrivium* & *montanum* + Joubarbe de montagne

monogpp

Philadelphus coronarius + Scinget odorant

262 *Prunus* + *Padus* + *Cerifer* a giappes Pöfelberg mit April von Cing - auf Xant.

1 *Malale* + " *mahale*

2 *Chamaecerasus* " " Pöfelberg (Mischel in Abster, lapidif.)
im Monat April
des J. 1717. Garf. im Pöfelberg, April.

3 *Cerasus* " grüthier
guignier
meriser *Springer* Malt.

4 *avium* " Eigentlich

5 *domestica* *Prunier* *domestique*

6 *insititica* " " " B

7 *spinosa* " *épineux*

Digypia

263 *Crataegus* + *Oxyacantha* + *Neslier* ^{faux} *aubepine* 2

2 *monogppa* " *aubepine* 2

Trigypia

Lorbus *aucuparia* *Sorbier* *des* *oiseleux* auf dem Pöfelberg. - Pöfelberg gegenüber

2 *hybrida* +

3 *domestica* + *domestique*

Pentagypia

265 *Mespilus germanica* + *Neslier* *d'Allemagne*

Chamae-Mespilus + *Alisier* *faux* *Neslier*

3 *Cotoneaster* + *Neslier* *cotonnier*

Erb *Syris* + *Amelanchier* + *Alisier* *amelanchier* im Mendenpöfelberg
Ländspinnerei Pöfelberg, Juli
Pöfelberg bei April
Pöfelberg, im Pöfelberg
Lond. Ende April fast unblüht (früher
2 vor dem)

2 *communis* *Sorrier* *commun*

3 *Malus* *Sommer* *commar*

4 *Pollveria* +

5 *Cydonia* + *Sorrier* *coignasfier*

6 *Aria* + *Alisier* *alloachier* Pöfelberg, im Pöfelberg
Pöfelberg, im Pöfelberg
Mülders über den Pöfelberg

7 *torinalis* *Alisier* *arte* *dyfentique*

611

T

T

T

T

T

T

T

T

T

T

T

T

T

T

XII
Pentagyn

- 1 Spiraea salicifolia + w spirée à feuilles de Saule
- 2 Aruncus + + barbe de chère
- 3 Filipendula w filipendule
- 4 Ulmaria v ulmaire

2 Lindenbaum Mischl. Mai. Junij.
Lindenbaum Gaid. Lindenbaum Herb. K. K. Hof.

XII
Polygyn

- 248 Lofa 1 lutea + w Lofier eglantier &
- 2 cinnamomea + w canelle
- 3 ^{pimpinellifolia w} arvensis v Des champs
- 4 spinosissima w pimpinelle
- 5 villosa w velu
- 6 rabigiosa w rouille
- 7 pomilata v ^{austriaca Schrank.} Lofier de France
- 8 alpina + + Des Alpes
- 9 pyrenaica + + Des Pyrénées
- 10 canina ^{alba w} Des chiens
- 249 Rubus 1 idaeus + v Ronce framboisier
- 2 caesius w à fruit bleuâtre
- 3 fruticosus v arbrisseau
- 4 tomentosus + w cotonneux
- 5 saxatilis + w Des rochers
- 6 Chamaemorus v

min

2 pp. 41 Angl.
min. K. K.

- 250 Ranunculus 1 vesicaria v Ranuncule de table
- 2 colina
- 3 acris v Ranuncule fraispier
- 251 Potentilla 1 Anserina v Potentille argentine
- 2 rupestris + w de rochers
- 3 sapina + w couchée
- 4 recta + w
- 5 ^{hirta Maxim.} argentea v
- 6 ^{argentea} Gueraa v

in collibus lapideis prope Radkersburg.

2 p. 41 Obs. 11. 12. 13. 14. 15. 16. 17. 18. 19. 20. 21. 22. 23. 24. 25. 26. 27. 28. 29. 30. 31. 32. 33. 34. 35. 36. 37. 38. 39. 40. 41. 42. 43. 44. 45. 46. 47. 48. 49. 50. 51. 52. 53. 54. 55. 56. 57. 58. 59. 60. 61. 62. 63. 64. 65. 66. 67. 68. 69. 70. 71. 72. 73. 74. 75. 76. 77. 78. 79. 80. 81. 82. 83. 84. 85. 86. 87. 88. 89. 90. 91. 92. 93. 94. 95. 96. 97. 98. 99. 100.

2 p. 41 Obs. 11. 12. 13. 14. 15. 16. 17. 18. 19. 20. 21. 22. 23. 24. 25. 26. 27. 28. 29. 30. 31. 32. 33. 34. 35. 36. 37. 38. 39. 40. 41. 42. 43. 44. 45. 46. 47. 48. 49. 50. 51. 52. 53. 54. 55. 56. 57. 58. 59. 60. 61. 62. 63. 64. 65. 66. 67. 68. 69. 70. 71. 72. 73. 74. 75. 76. 77. 78. 79. 80. 81. 82. 83. 84. 85. 86. 87. 88. 89. 90. 91. 92. 93. 94. 95. 96. 97. 98. 99. 100.

in collibus lapideis prope Radkersburg.

min. K. K. ? ?

in collibus lapideis prope Radkersburg.

min. K. K.

* ^{argentea}

de la

Lot. cinerea Chaid. Auf demselben mit einem roten Strich. Auf demselben in gelber Farbe. Auf demselben in brauner Farbe. Juni bei Dornbach.

Hyggia

- 251 *Stentilla saliburgeris* ^{incana ? u} a courte tige
 - *subcaulis* = †
 - *opaca* † † u opaque
 - *area* † † † Doree
 - *alba* † † † u Blanche (Rupfberg) ? (Giesheim Labenberg) (april) (copie flor. Giesh. August)
- gemulserens* = † ascendante
- obliqua* †
- reptans* † rampante
- grandiflora* = † a grande fleur
- norvegica* =
- 252 *Tormentilla erecta* † Tormentille droite
- reptans* † † u couchée
- 253 *Geum urbanum* † Benoite commun
- intermedium* = † " " β
- rivale* † u des ruisseau
- montanum* † de montagne
- reptans* = † traçante
- 254 *Dryas octopetala* † Dryade à huit pétales
- 255 *Comaia palustris* † u Comaret des marais

XIII

masgyn

- 256 *Actaea spicata* ^{in ep} ~~in ep~~ en épis (Einfaßmal cum fruct. Aug) (Nassfeld bei Weßfeldt bei Xanten mai) (Wald bei Adolphsdorf (Schuster))
- 257 *Chelidonium majus* † Chelidoine sétaire
- glaucum* † † glauque (66 bei Münster auf Juni 1818) (bei Garsch (Hilgers))
- corniculatum* † cornue
- 258 *Papaver hybridum* † Pavot hybride (auf dem Nassfeldt erst Züchtung aus der Pflanze Chausse (Graf von Münsterberg bei Weßfeldt bei Xanten) Oßgung)
- argemone* † argemone
- rhoeas* † coquelicot
- dubium* † † douteux (im J. 1818 bei 2. Worms August) (Grünshelm)
- 259 *Nymphaea lutea* † Nymphae jaune
- *pumila* †

Pot. alba

aly. J. minor long. cap. f. ad. April.

Capover hybridum ad vias prope Oppenheim

XIII

Marapp

259 Nymphaea alba Ranunculus blatt {Erdraupfingge} (Bisacfel bei) (Münster) (bei Samsen)

260 Silia - europea Silbaul

- grandifolia à grandes feuilles

- parvifolia à petites feuilles

261 Cistus || Turana Helianthème fumana (grünfarbener Mistel. Algenflur im Park bei auf der Rothenburg) III

2 marifolia à fleur de marais

3 selandica d'Island

4 guttatus tache

7 Edelstein Dyle für färb, weiß fl. albo

XIII

Trigge

262 Delphinium Consolida Sauphinde confordi 2 (flor. rubri, lila) (Münster) in agris

2 Agais d'Agas

3 intermedium

263 Aconitum Napellum Aconit tue - bay

2 comontanum napel

3 Cammarum

XIII

Pentapp

264 Aquilegia vulgaris Anolie commune (Mittel. u. d. Hildesf. Pränfl. mit färb. Algenflur und Dornen - bay. bei Mai. Auf. Gai. meridional)

265 Nigella Damascena Nigelle de Damas

2 lativa

7 mit färb. Mistel bei Samsen, Juli (Dornenflur. Worms)

XIII

Polypp

266 Anemone hepatica Hepatig à trois lobe (Hepaticum)

2 vernalis Anemone printanniere in arena, in sylvestris, apricis. Nith Müng. Auf Müng. sub Aquiltherpfl bay.

3 Pulsatilla pulsatille (Pulsatilla)

4 bei der Ase bei Müng. Kol. u. Decand. fl. fr.

4 pratensis des prés

5 alpina des alpes

6 apiifolia

6 baldeasis di mont Baldo (Erdraupfingge Münster. Kirschenflur)

7 sylvestris sauvage (Hepaticum Algenflur Mistel)

8 nemorosa sylvie (Hepaticum Mistel. Algenflur bay)

25
75
Cistus pulverulentus. Abulquizar. Arab. - fol. Mis. Arab. Jutta. - fides ad C. Helianthemum
alysimum Arab. " "

Polygona

- 266 *Renouon granduculoides* *Renouon renouonide* T
anarcisiflorus # fleurs de varieta
- 267 *Utrigene alpina* #
- 268 *Clematis vitalba* # *Clematide des haies* (meridion) T
flammula
2 *erecta* # droite T
3 *integrifolia* # T
- 269 *Thalictrum minus* # *Pigamon mineur* T
2 *nigricans angustifolia* #
3 *flavum* # jaunatre T
4 *aquilifolium* # fleurs d'ancolie T
Major *Lindenberg* *Mitk.*
geringste *Wol.*
- 270 *Adonis vernalis* # *Adonide annuelle* T
2 *flamma* #
3 *autumnalis* #
4 *vernalis* # printanniere T
(geringste) geringste
Wolung *Mitk.*
Mitk. im Gaidelstein
- 271 *Renunculus flammula* *Renouon flamme* T
2 *reptans* # radicante
3 *Lingua* # langue T
4 *Picaria* # *Picaria renouonide* T
Lindenberg *Mitk.* *renouonide* (im Gaidelstein)
Mitk. *im Gaidelstein* *copiose* *im Jul*
Wolung *Mitk.* *im Gaidelstein*
- 5 *hederaceus* # *Renouon a fls de lierre*
- 6 *Thora* # thora T
- 7 *casubicus* #
- 8 *auricomus* # tete d'or T
geringste *Wolung* *Mitk.* *im Gaidelstein*
- 9 *sceleratus* # scelerate T
Wolung *Mitk.* *im Gaidelstein*
- 10 *aconitifolia* # aconit ?
- 11 *platensis* # " " B
- 12 *illyricus* #
- 13 *glacialis* # des glaciers T
- 14 *montanus* # de montagne

77
Thalictrum majus. - Göttingen am Stadtbos am 1. Juni. - Kaiserfeld fünfzig
Göttingen.

mitte Juni und Mitte Ende May

mitte Juni und Mitte Ende May.

Adonis vernalis Göttingen Hainland, Anf. Mai. Göttingen Lüneburg am 1. Juni. Anf. Juni.
Göttingen Göttingen Ende April. Göttingen Mühlberg am 1. Juni. Mitte April.

R. Lingua bei Morsum Anf. August.

Polygonia

- 211 Ranunculus alpestris = Renoncule des Alpes
- 212 bulbosus V bulbeuse
- 213 pilosus W des mares
- 214 repens V rampante
- 215 polyanthemos * W
- 216 acris V aere
- 217 lanuginosus V laineux
- 218 arvensis V des champs
- 219 foliatus * F en faucille
- 220 aquatilis Hederaceus V aquatique
- 221 floricollis Pseudocypripus V

- 222 Eranthis europaeus F W Troie d'Europe
- 223 Gagea thalictrifolia = Hellebore pigamon
- 224 Helleborus hyemalis = Hellebore d'hiver
- 225 nigra F = à racine noire
- 226 viridis F W à fleurs vertes
- 227 fetida F W fétide

XIV

Gymnosperm

- 228 Ajuga reptans W Bugle pyramidale (De Genevret)
- 229 Chamæpitys W faux-pin
- 230 Scordium Botrys L Germandrée botride
- 231 Scordium V sauge des bois
- 232 Scordium V scordium
- 233 Chamædium V petit chêne
- 234 montanum H De montagne

- 235 Hyssopus officinalis F Hysope officinal
- 236 Nepeta Cataria W Nepeta chataine

F. J. de ... L. polyanthemos ...

Handwritten text in a cursive script, likely a list or ledger, consisting of approximately 25 lines of entries. The text is faint and difficult to decipher, but appears to be organized in columns.

1

2

3

4

5

6

7

8

9

10

11

12

13

14

15

16

17

18

19

20

21

22

23

24

25

26

27

28

29

30

Spices

278 Nepeta *arvensis* ≠ ≠ Nepeta *arvensis* T

279 *hederifolia* montana ≠ Im Crapaudine de montagne T

280 Mentha *sylvestris* ≠ Mentha *sauvage* T

rotunda " " B

2 *rotundifolia* W a feuilles rondes

3 *viridis* ≠ ≠ M verte

4 *crispa* ≠, auf Scandole M. *crispa* B T

5 *herpata* W *herpata*

6 *gentilis* ≠ W apparantse

7 *ruba* ≠ rouge

8 *agrestis*

9 *arvensis* W Des champs

10 *verticillata* ≠ W " B

11 *patens* W poliot T

12 *trifida* W *trifida*

281 *Glechoma* *hederacea* V *Glechome* terre-terrestre

282 *Lamium* *maculatum* ≠ W *Lamier* taché T

1 *album* blanc T

2 *purpureum* V pourpre T

3 *amplexicaule* V embrasant T

283 *Galeopsis* *ladanum* W *Galeopsis* *ladane* T

1 *angustifolia* " " B

2 *latifolia* à petite fleur

3 *grandiflora* W ≠ à fleur jaune ? *

4 *versicolor* bigarrée

5 *tetrahit* W *tetrahit* T

6 *carabina* W

284 *Pectonia* *officinalis* V *Pétoine* *officinalis* T

1 *alpeccurus* ≠ queu de renard T

285 *Stachys* *sylvatica* V *Epiaire* des bois T

1 *palustris* V des marais T

* il y a *rotunda* Smith. ou *rotunda* de *grandiflora* aber auf Hoffm. *rotunda* für *pal.*

2 *Glechoma* *hederacea* subsp. *arvensis* Augst. Small Cat Worms. Augst.

2 *Lamium* *maculatum* subsp. *arvensis* Augst. Bingen in D. *maculatum*

2 *Galeopsis* *grandiflora* subsp. *arvensis* Augst. Bingen in D. *grandiflora*

2 *Pectonia* *officinalis* subsp. *arvensis* Augst. Bingen in D. *officinalis*

2 *Pectonia* *officinalis* subsp. *arvensis* Augst. Bingen in D. *officinalis*

2 *Stachys* *sylvatica* subsp. *arvensis* Augst. Bingen in D. *sylvatica*

2 *Stachys* *palustris* subsp. *arvensis* Augst. Bingen in D. *palustris*

1
 2
 3
 4
 5
 6
 7
 8
 9
 10
 11
 12
 13
 14
 15
 16
 17
 18
 19
 20
 21
 22
 23
 24
 25
 26
 27
 28
 29
 30
 31
 32
 33
 34
 35
 36
 37
 38
 39
 40
 41
 42
 43
 44
 45
 46
 47
 48
 49
 50
 51
 52
 53
 54
 55
 56
 57
 58
 59
 60
 61
 62
 63
 64
 65
 66
 67
 68
 69
 70
 71
 72
 73
 74
 75
 76
 77
 78
 79
 80
 81
 82
 83
 84
 85
 86
 87
 88
 89
 90
 91
 92
 93
 94
 95
 96
 97
 98
 99
 100

III

Oxytropis

- 285 *Hachys alpina* + + Epiaire des Alpes
germanica v d'Allemagne
recta v Epiaire crependine
annua ~~annua~~ annuelle
arvensis v des champs
- 286 *Ballota nigra* v Ballote fétide
- 287 *Marrubium vulgare* v Marrube commun
- 288 *Leonurus Cardiaea* v Sgrisaume cardiaque
Marrubiastrum + " faux marrube
Galeobolon ~~v Galeobolon~~ ^{Galeobolon tuteum} Galeobolon jauné
Clinopodium vulgare v Clinopode commun
Origanum vulgare v Origan commun
Thymus v *Pergyllum* v Thym serpolet
Acinos v des champs
alpinus + * des Alpes
Nepeta + népote
~~Calamintha officinalis~~
Calamintha + ~~annua~~ calament
Spingetubia .
- 289 *Melissa officinalis* + ~~annua~~ Melisse officinale
- 290 *Dracocephalum Ruyschiana* v Dracocephale de Ruysch
- 291 *Melittis Melissophyllum* + Melitte à feuilles de mélisse
grandiflora + " " " "
- 292 *Scutellaria galericulata* v Saque tertiaire
chastifolia + ~~annua~~ ~~annua~~
minor + + ~~annua~~ naine
maurandica v Saque de Maurandie
- 293 *Brunella vulgaris* v Brunelle commune
grandiflora v à grande fleur
laciniata v découpée
intermedia ~~annua~~ au de fléthungstang dans le jeune Alpinisme Markt August

au Mont Mincipis. fait par le Sieur Apin -
 d'Allemagne qu'il a vu en l'Alpe
 de l'Alpe & abique
 de l'Alpe de l'Alpe de l'Alpe
 de l'Alpe de l'Alpe de l'Alpe
 de l'Alpe de l'Alpe de l'Alpe

XIV

Oxytropis

- 297 *Bartzia alpina* + * Marfi des Alpes
- 298 *Rhinanthus Crista galli* v Rhinanthus glabre
(Alectorolophus) ~~annua~~ et velue au de l'Alpe de l'Alpe de l'Alpe

Linnaea vulgaris

Milbuden ad Springöen Malt.

B. foliis pinnatifidis. h. intermedia.

quadriflora

B. foliis pinnatifidis. Abroslum Malt. Intra alt. melo bi an fragrantia fol. juli. Alg. f. junis Cory. fide Juni.

laevigata

Coq. f. Cory. Malt. Juni. Alg. f. junis Cory. Abrosl. fide. Juni.

Adiantum

II
II
II
II

II
II

II
II

II

II

II

II
II

II

Handwritten text at the bottom of the page, possibly bleed-through from the reverse side.

XIV
Ingravescent

304 *Centurium* 3 major *un* *Mallice* à grande fleur
 1 *Deortium* *v* rubicon

305 *Scrophularia* 1 nodosa *v* *Scrophulaire* noueuse
 2 *aquatica* *v* *aquatique*
 3 *vernalis* *v* *printanière*
 4 *canina* *v* *canine*

306 *Digitaria* 1 *purpurea* *v* *Digitale* pourpre
 2 *ambigua* *v* *à grande fleur*
 3 *media*
 4 *purpurea*

307 *Lindera* 1 *pyridaria* *v* *Lindera* pyridaire

308 *Linnaea* 1 *borealis* *v* *Linnae* boréale

309 *Linifolia* 1 *aquatica* *v* *Linifolie* aquatique
 2 *terrestris* *v*

310 *Orobanch* 1 *major* *v* *Orobanche* major
 2 *caryophyllacea* *v* *vulgaire* major

3 *lanceolata* *v* *bleuâtre*
 4 *ramosa* *v* *rampeuse*

XV
Siliculosa

311 *Myagrum* 1 *perenne* *v* *Caquillier* vivace
 2 *rugosum* *v* *ridé*
 3 *persiliatum* *v* *exfilé*

4 *lucivum* *v* *Carmeline* cultivée
 5 *dentatum* *v*

6 *castracum* *v*

7 *paniculatum* *v* *Bunias* en panicule
 8 *lanceolata* *v* *Carmeline* de roche
 (meridion)

312 *Bunias* 1 *Emuag* *v* *Bunias* fausse-roquette
 2 *terrestris* *v* *Caquillier* maritime

3 *lanceolata* *v* *major* *v* *à grande fleur*

in valle / auf wiesen / am rind...
 2.
in flammberg bei / zwischen rind u / oberden
Es findet sich bei / in flammberg / bei / rind / u / oberden / in / selben / gegen / den / rindberg.
in / der / rind / bei / affen

O. nemora *v* *Poll*
major
niederungelphin. / Gode / am / rindberg.

(Münch / Carl / M. / in / der / rind / bei / affen)
Auton bei / rindberg / in / der / rindberg.
bei / Nieder / saulheim / 2. / 2.
in / der / rind / bei / affen.

Es ist auf der / Gode / am / rindberg.

in arenis prope Mombach Badenheim Heidenheim copiosa
 arenaria Mombacher Steinwaid.
 in fossibus. Maderbach prope Binsheim. Oberringelheim prope in Alz
 Esculea fucus Cray. Auf dem Alzflusse Cray auf Jani

- 213 *Crambe maritima* = † Crambe maritime
- 214 *gratis* † *tricolor* = † Pastel des teinturiers anciennement dans les Alpes; Loup à Allmannshausen
Drascher au
mille hahlfain.
- 215 *Subulna aquatica* †
- 216 *Trabe i. aizoides* † Trave faux-aizoon à la mer, les stériles
- 2. *versna* † printanière Mey Indig.
- 3. *stellata* † étoilée
- 4. *pyrenaica* † † Des Pyrénées sur les
à Babelheim en Suisse. May. aut. mai.
Lied. Nafpfer un Garten bei Brügel.
- 5. *muralis* † Des murs
- 217 *Lepidium alpinum* = † Pasfrage des Alpes Meyng Koel.
- 2. *patracum* † Des rochers
- 3. *lativum* † Tabouret drespa-alensis
- 4. *latifolium* = † Pasfrage à large feuille (non. coll.)? à la mer, les stériles
à la mer.
- 5. *granini-folium* † à la mer, les stériles
à la mer.
- 6. *rotundifolium* † à la mer, les stériles
à la mer.
- 7. *rotundifolium* † à la mer, les stériles
à la mer.
- 8. *rotundifolium* † à la mer, les stériles
à la mer.
- 9. *rotundifolium* † à la mer, les stériles
à la mer.
- 10. *rotundifolium* † à la mer, les stériles
à la mer.
- 11. *rotundifolium* † à la mer, les stériles
à la mer.
- 12. *rotundifolium* † à la mer, les stériles
à la mer.
- 13. *rotundifolium* † à la mer, les stériles
à la mer.
- 14. *rotundifolium* † à la mer, les stériles
à la mer.
- 15. *rotundifolium* † à la mer, les stériles
à la mer.
- 16. *rotundifolium* † à la mer, les stériles
à la mer.
- 17. *rotundifolium* † à la mer, les stériles
à la mer.
- 18. *rotundifolium* † à la mer, les stériles
à la mer.
- 19. *rotundifolium* † à la mer, les stériles
à la mer.
- 20. *rotundifolium* † à la mer, les stériles
à la mer.
- 21. *rotundifolium* † à la mer, les stériles
à la mer.
- 22. *rotundifolium* † à la mer, les stériles
à la mer.
- 23. *rotundifolium* † à la mer, les stériles
à la mer.
- 24. *rotundifolium* † à la mer, les stériles
à la mer.
- 25. *rotundifolium* † à la mer, les stériles
à la mer.
- 26. *rotundifolium* † à la mer, les stériles
à la mer.
- 27. *rotundifolium* † à la mer, les stériles
à la mer.
- 28. *rotundifolium* † à la mer, les stériles
à la mer.
- 29. *rotundifolium* † à la mer, les stériles
à la mer.
- 30. *rotundifolium* † à la mer, les stériles
à la mer.
- 31. *rotundifolium* † à la mer, les stériles
à la mer.
- 32. *rotundifolium* † à la mer, les stériles
à la mer.
- 33. *rotundifolium* † à la mer, les stériles
à la mer.
- 34. *rotundifolium* † à la mer, les stériles
à la mer.
- 35. *rotundifolium* † à la mer, les stériles
à la mer.
- 36. *rotundifolium* † à la mer, les stériles
à la mer.
- 37. *rotundifolium* † à la mer, les stériles
à la mer.
- 38. *rotundifolium* † à la mer, les stériles
à la mer.
- 39. *rotundifolium* † à la mer, les stériles
à la mer.
- 40. *rotundifolium* † à la mer, les stériles
à la mer.
- 41. *rotundifolium* † à la mer, les stériles
à la mer.
- 42. *rotundifolium* † à la mer, les stériles
à la mer.
- 43. *rotundifolium* † à la mer, les stériles
à la mer.
- 44. *rotundifolium* † à la mer, les stériles
à la mer.
- 45. *rotundifolium* † à la mer, les stériles
à la mer.
- 46. *rotundifolium* † à la mer, les stériles
à la mer.
- 47. *rotundifolium* † à la mer, les stériles
à la mer.
- 48. *rotundifolium* † à la mer, les stériles
à la mer.
- 49. *rotundifolium* † à la mer, les stériles
à la mer.
- 50. *rotundifolium* † à la mer, les stériles
à la mer.
- 51. *rotundifolium* † à la mer, les stériles
à la mer.
- 52. *rotundifolium* † à la mer, les stériles
à la mer.
- 53. *rotundifolium* † à la mer, les stériles
à la mer.
- 54. *rotundifolium* † à la mer, les stériles
à la mer.
- 55. *rotundifolium* † à la mer, les stériles
à la mer.
- 56. *rotundifolium* † à la mer, les stériles
à la mer.
- 57. *rotundifolium* † à la mer, les stériles
à la mer.
- 58. *rotundifolium* † à la mer, les stériles
à la mer.
- 59. *rotundifolium* † à la mer, les stériles
à la mer.
- 60. *rotundifolium* † à la mer, les stériles
à la mer.
- 61. *rotundifolium* † à la mer, les stériles
à la mer.
- 62. *rotundifolium* † à la mer, les stériles
à la mer.
- 63. *rotundifolium* † à la mer, les stériles
à la mer.
- 64. *rotundifolium* † à la mer, les stériles
à la mer.
- 65. *rotundifolium* † à la mer, les stériles
à la mer.
- 66. *rotundifolium* † à la mer, les stériles
à la mer.
- 67. *rotundifolium* † à la mer, les stériles
à la mer.
- 68. *rotundifolium* † à la mer, les stériles
à la mer.
- 69. *rotundifolium* † à la mer, les stériles
à la mer.
- 70. *rotundifolium* † à la mer, les stériles
à la mer.
- 71. *rotundifolium* † à la mer, les stériles
à la mer.
- 72. *rotundifolium* † à la mer, les stériles
à la mer.
- 73. *rotundifolium* † à la mer, les stériles
à la mer.
- 74. *rotundifolium* † à la mer, les stériles
à la mer.
- 75. *rotundifolium* † à la mer, les stériles
à la mer.
- 76. *rotundifolium* † à la mer, les stériles
à la mer.
- 77. *rotundifolium* † à la mer, les stériles
à la mer.
- 78. *rotundifolium* † à la mer, les stériles
à la mer.
- 79. *rotundifolium* † à la mer, les stériles
à la mer.
- 80. *rotundifolium* † à la mer, les stériles
à la mer.
- 81. *rotundifolium* † à la mer, les stériles
à la mer.
- 82. *rotundifolium* † à la mer, les stériles
à la mer.
- 83. *rotundifolium* † à la mer, les stériles
à la mer.
- 84. *rotundifolium* † à la mer, les stériles
à la mer.
- 85. *rotundifolium* † à la mer, les stériles
à la mer.
- 86. *rotundifolium* † à la mer, les stériles
à la mer.
- 87. *rotundifolium* † à la mer, les stériles
à la mer.
- 88. *rotundifolium* † à la mer, les stériles
à la mer.
- 89. *rotundifolium* † à la mer, les stériles
à la mer.
- 90. *rotundifolium* † à la mer, les stériles
à la mer.
- 91. *rotundifolium* † à la mer, les stériles
à la mer.
- 92. *rotundifolium* † à la mer, les stériles
à la mer.
- 93. *rotundifolium* † à la mer, les stériles
à la mer.
- 94. *rotundifolium* † à la mer, les stériles
à la mer.
- 95. *rotundifolium* † à la mer, les stériles
à la mer.
- 96. *rotundifolium* † à la mer, les stériles
à la mer.
- 97. *rotundifolium* † à la mer, les stériles
à la mer.
- 98. *rotundifolium* † à la mer, les stériles
à la mer.
- 99. *rotundifolium* † à la mer, les stériles
à la mer.
- 100. *rotundifolium* † à la mer, les stériles
à la mer.

219 *Cochlearia officinalis* = † Crançon officinal à la mer, les stériles
à la mer.

 2. *danica* † Crançon de Danemark

 3. *anglica* †

Coronopus *depressus* *Coronopus* *W.* *Corne d'oeuf* commune à la mer, les stériles
à la mer.

 3. *Armoracius* *Coronopus* *W.* *Coronopus* *W.* *Corne d'oeuf* de Bretagne à la mer, les stériles
à la mer.

 6. *glastifolia* † à fils de pastel à la mer, les stériles
à la mer.

Isatis tinctoria April und Anfang Mai.

10
 11
 12
 13
 14
 15
 16
 17
 18
 19
 20
 21
 22
 23
 24
 25
 26
 27
 28
 29
 30
 31
 32
 33
 34
 35
 36
 37
 38
 39
 40
 41
 42
 43
 44
 45
 46
 47
 48
 49
 50
 51
 52
 53
 54
 55
 56
 57
 58
 59
 60
 61
 62
 63
 64
 65
 66
 67
 68
 69
 70
 71
 72
 73
 74
 75
 76
 77
 78
 79
 80
 81
 82
 83
 84
 85
 86
 87
 88
 89
 90
 91
 92
 93
 94
 95
 96
 97
 98
 99
 100

Biscutella laevigata α et β. An Pflanz auf dem ersten Kapselbau Mäntel
zugehörig.

Siligo

- 324 *Silybriana* ^{terrestre} 9 + *Silybri des marais* Polk. 8
- caroli-gmelina lancifolia* 3
et amphibia 4
palastica 5
amphibe
- 115 *terrifolium* 7 *Eruca murale* à feuilles menues 8
Erucastrea 7 + à lobes obtus
murale 7 Des murs
- 8 *Sophia* 4 *sagesse*
- 9 *multiflorum* 8
- 10 *Jorio* 10 *orio*
- 11 *Colomae* 8
- 12 *Loefli* 7 + *de Loefel* 11
Mais sur murailles de Heinsroden in muris
Oppenheim ibid. - ad vicum prope Gumboldheim
Worms au Tem Nordhausen.
- 13 *strictifolium* 7 + *roide*
- 327 *Crypinna officinalis* 11
caustica in
- 2 *Barbarea* 4 *Velar de Sainte Barbe*
- 3 *Allicia* 4 *Julienne alliaire*
- 4 *repandum* 7 + *Velar sinuè*
- 5 *cheiranthoides* 11 *Velar giroflée*
- 6 *hirsutifolium* 11 *épervier*
strictum in
- 7 *odoratum* 7 *Stich E. hirsutif. Polk.*
- 328 *Cheiranthus erysimoides* 8 *Velar des marais*
- 2 *Cheiri* 7 + *Giroflée nialier*
- 329 *Hesperis inodora* 7 + *Julienne des Dames*
- 330 *Arabis alpina* 7 + *Arabette des Alpes* 11
- 2 *thaliana* 11 *De Thalius*
- 3 *erantiana* 7 +
- 4 *arenosa* 7 +
- 5 *escubula* 7 + *bleue*
- 6 *heliophila* 7 + *jaquerette*
- 7 *mutans* 7 + *rouge*
- 8 *Halleri* 7 + *de Haller*
Mais kool



23

S. murale Mörfz. Germ.

in arenosis circa Mombach et Budenheim

E. virgatum

inter salices Holtzheim yagmübr

- *hieracifolium*

an Kellern und Mauern am Eingen bei Kranzberg und nörkts Mari

- *erepidifolium*

- *odoratum*

auriculata Lam.

Arabis ~~auriculata~~ voff Kellerei Kienf.

XV
Seliges

- Arabia turrita = Arabette tourrette
- 331 Turritis, glabra w Arabette capitee Münz & Kitzschke - Gimbheim.
Mittelalt.
- Arabia bifida u velua Münz
- 332 Brassica orientalis = ^{Brassic. rubricollis} Chou pers. feinte Münz hoch. hirschen? Göttingen
Mündorf. Erfelden Münz
- 2 campestris +
- 3 alpina = des Alpes Münz Pohl Koch. Z. Brunnthal auf Juni c. f. aut.
Spingenshausen. Mü. K. Z.
- 2 Encina & Encastrum w fausse-roquette Mündorf in agis. Augst.
- 333 Sinapis arvensis v. Moutarde des champs T
- * alba v. blanche
- 3 nigra v. noire Licht. Mü. in Spingenshausen. Juni.
Jüdische Mü. in Spingenshausen.
Jugend der Spingenshausen.
- 334 Raphanus Raphanistrum Radis Sauvage T
- Raphanistrum innocuum w

XVI

Scaberr

- 335 Erodium cicutarium v. Erodium aple deigue Z
- 2 pimpinellifolium w
- 3 moschatum = murque Kreuznach. Kirschenmont. Oberden Mü. Juli
alt. Spingenshausen. Juni
- 336 Geranium sanguineum v. Geranium sanguin
- 2 macrothyum = a longues racines
- 3 phaeum = livide
- 4 sylvaticum w des bois (den Mü.)
auf Spingenshausen im Gebüsch bei und in Mü. Juli.
Jüdische Mü. in Spingenshausen.
- 5 palustre v. des marais Licht. Mü. in Spingenshausen. Mü. Z.
- 6 pratense w des pres T
- 7 pyrenaicum = des Pyrénées T
- 8 bohemicum =
- 9 lucidum = lucifant (Kreuznach. von Spingenshausen.)
auf Spingenshausen im Mü. in Spingenshausen.
- 10 molle v. mollet
- 11 pusillum v. flact
- 12 rotundifolium v. ^{maderifolia} fls cordes Kreuznach. Göttingen. Offod.
- 13 subrotundum =
- 14 columbinum v. colombin Z
- * Sinapis orientalis Moutarde d'Orient = Münz hoch. - arvensis variet.

1319

Turritis nemorensis

in pratis praecipue ad fossas et siccas et aquae repletas. Lumburpin
Gard. Jovis. Gimblicum. Gimbard. Glim. Muri.

I
II
III
IV

V

VI

VII

VIII

IX

326 *Geranium dissectum* ✓ *Geranium dissectum*
Robertianum ✓ *herbe à Robert*

XVI

Polyand.

327 *Althaea officinalis* + III *Guimauve officinale*
hirsuta = III *herissee*

Lebenzminer in Cadix...
 Junii 11
 Am Altd. f. unum Berg. Westphal. Junii.

328 *Malva rotundifolia* ✓ *Mauve à feuilles rondes*
sylvestris ✓ *sauvage*
crispata ✓ *crique*
Alcea ✓ *altee*
moschata = W *musquée*

7 un f. d. de base...
 2 gr. d. de base...
 Med. in Lib. de St. K. Oct.
 Junii 11

329 *Lavatera thuringica* + *Lavatera de Thuringe*

XVII

Hexand.

330 *Fumaria bulbosa* ✓ *Corydalis tubéreuse*
fabacea ✓ *blanche*
solida ✓ *blanche*
lutea = = *jaune*
officinalis ✓ *Fumeterre officinale*
parviflora + *tenuifolia* à petite fleur
claviculata + *Corydalis à villos*

2 m. d. de base...
 2 m. d. de base...
 2 m. d. de base...
 Junii 11
 2. K. 10 ident. in inter et Mombach
 Junii 11

331 *Polygala amara* + III *Polygala commune amère*
vulgaris ✓ *commune*
major =
Chamaebudis + *saub. bois*

2 m. d. de base...
 2 m. d. de base...

XVIII

Decand.

332 *Partium scoparium* ✓ *Genet à balais*
 333 *Genista sagittalis* ✓ *Genet à tige ailée*
tinctoria ✓ *des teinturiers*
pilosa + W *à fleur velue*
anglica = I *d'Angleterre*

2
 2
 2
 2
 2

T. parviflora

Olygala amara ... in die gleiche Dillenspinen's Bestandtheil. f. u. M. — Lof bei Madrasen.
mit den feinsten Copie.

- 343 ^{Vogelweide spinosa} *Genista germanica* + Genêt d'Allemagne in der Pfalz Soll. im Spingau
Oberrhein 11. u. Juli
- 344 *Ulex europaeus* + Uxoni d'Europe
- 345 *Ononis spinosa* + Ononis des champs Münch. Decandolle. †
- * *chircina* + *nitida* " élevée
- 346 *Anthyllis vulneraria* + Anthyllide vulnéraire
- 347 *Pisum maritimum* + Pois de cadix maritime
- 2 *arvense* + " Des champs
- 348 *Crobus luteus* + Crobe jaune (meridionale)
- 2 *verna* + printannier Z. Pf. Ober-Muld
Königsberg.
- 2 *tuberosus* + tubéreux Z. Ober-Muld.
Königsberg.
- 2 *niger* + noirâtre Z. Ober-Muld.
Königsberg.
- 349 *Lathyrus Ophaca* + Gesse aphaca in der Pfalz Soll. im Spingau
Oberrhein 11. u. Juli.
- 2 *Nipolia* + de Nisole
- 2 *hirsutus* + herissé
- 2 *tuberosus* + tubéreux
- 2 *pratensis* + Des prés Z. Ober-Muld.
Königsberg.
- 2 *silvestris* + sauvage Z. Ober-Muld.
Königsberg.
- 2 *latifolius* + a large feuille Z. Ober-Muld.
Königsberg.
- 2 *palustris* + Des marais Z. Ober-Muld.
Königsberg.
- 350 *Vicia pispiformis* + Vesce à feuilles de pois Z. Ober-Muld.
Königsberg.
- 2 *Dumetorum* Des buissons
- 2 *Sylvatica* Des bois B. multiflora Polk.
- 2 *casubica* De Gerace
- 351 *Vicia Cracca* + cracca Z. Ober-Muld.
Königsberg.
- *villosa* +
- *tennifolia* +
- 2 *sativa* + cultivée
- 2 *angustifolia* +
- W. 2 *Lathyrus* + fausse-gesse Z. Ober-Muld.
Königsberg.
- W. 2 *Lathyrus* + jaune Z. Ober-Muld.
Königsberg.

* Ein in feine Gräser zerfallendes *Ononis* ist unter dem Namen *O. spinosa* B. oder *O. repens* als *Ononis des champs* & des B. Decandolle.

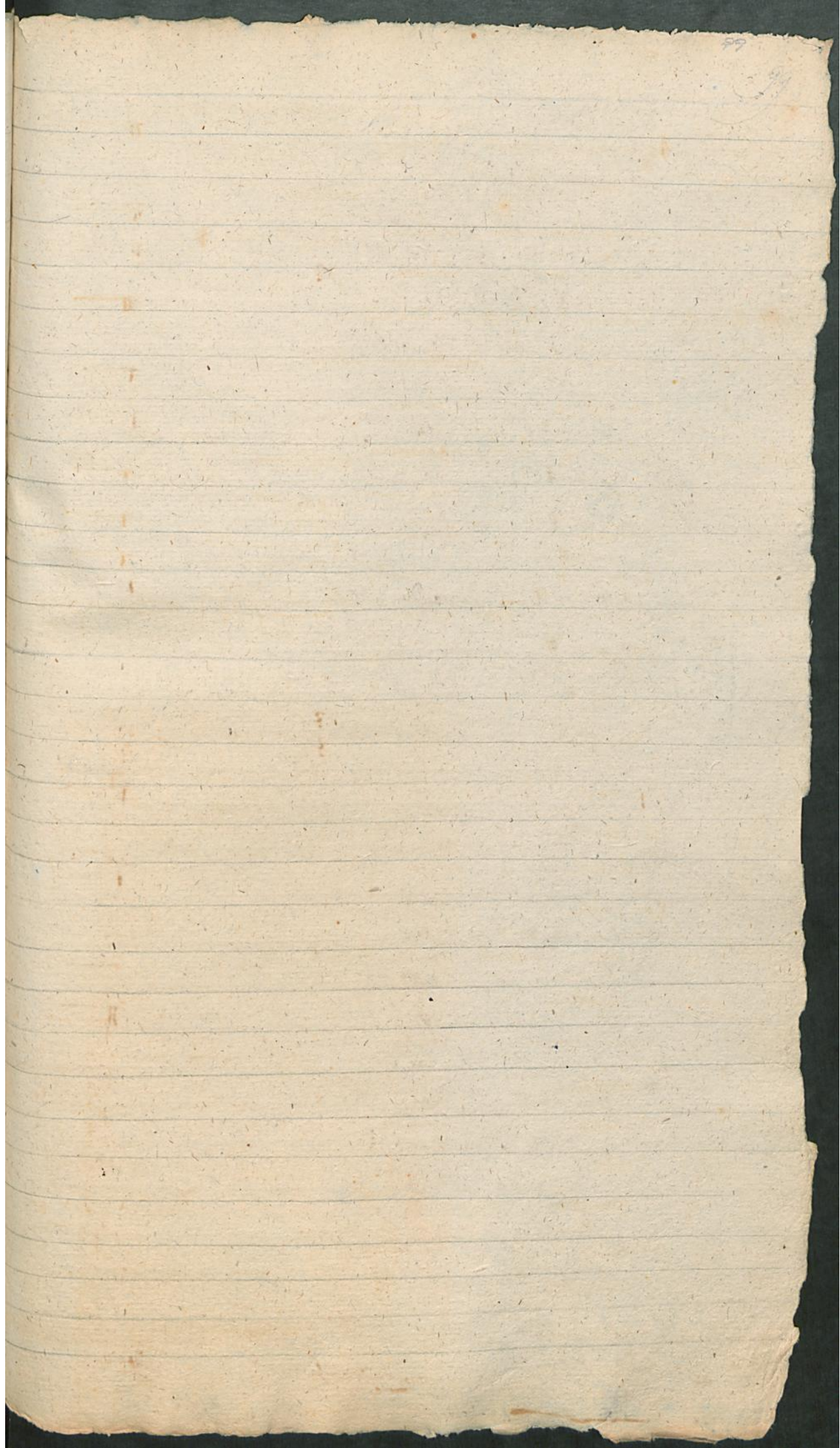

XVII
Secunde

- 350 *Vicia* *W. in sepium* Vesce des haies
- 4 Ervilia* # Ers
- 351 *Ervum* *Vicia tetrasperum* *W. Ers à quatre graines* #
- 2 hirsutum* *W. velu* #
- 3 monanthos* # *Vesce a une fleur* #
- 352 *Cicer* *1 arictinum* # *Cicete tête de bélier* #
- Ervum Lens Lens* *1 Ers aux lentilles* #
- 353 *Cytisus* *Laburnum* # *Cytise aubour* #
- 2 nigricans* # *noirâtre*
- 3 capitatus* # *en tête*
- 4 superius* # *Q?*
- 354 *Colutea* *arborescens* # *Baguecaudier arbrisseau* #
- 2 creanta* #
- 355 *Coronilla* *1 Emerus* # *Coronille émera* #
- 2 coronata* # *couronnée* #
- 3 minima* # *naine* #
- 4 varia* # *bigarrée* #
- 356 *Ornithopus* *perrepillus* *Ornithope délicat* #
- 357 *Hippocrepis* *comosa* *W. Hippocrepis en ombelle* #
- 358 *Hedysarum* *obscurum* # *Saigois obscur* #
- Onobrychis* *epicata* *Eparicette à trois quarts culture* #
- 359 *Galega* *officinalis* # *Galege officinal* #
- 360 *Phaca* *1 alpina* # *Phaque des Alpes*
- 2 frigida* # *des pays froids*
- 3 australis* # *de midi*
- 4 astragalina* # *astragale*
- 361 *Polytrapis* *1 montana* # *Polytrapis de montagne*
- 2 Malensis* # *Malais*
- 3 campestris* *des campagnes* #
- 4 pilosa* # *velue* #

Boissier Males Juli.
Boissier Males Juli.

maing Koch. (Secunde)

maing ibidem.

auf diese in Koch's Buch

* *Die fira auf dem Mont... confunde... Koch's minima*

Erva gracile. Erst bei N. und Gindfien. Saubfelden am Ten. Luchaufseiner Mistfien

261	<i>Ostagalus castricus</i> =	<i>Ostagal d'Autriche</i>	Alt. Onobrychis Follicin ^{mag.} qu'il se trouve en quantité plus en de l'Espagne.
	10 <i>hypoglypta</i> =	<i>hypoglypta</i>	
	11 <i>Onobrychis</i> =	<i>esparicetta</i>	
	12 <i>menarius</i> =		
	13 <i>glycyphyllos</i> =	<i>reylis</i>	E. de l'Alpe de l'Alpe de l'Alpe de l'Alpe de l'Alpe de l'Alpe de l'Alpe de l'Alpe
	14 <i>Quercus</i> =	<i>pois riche</i>	
	15 <i>pedicularis</i> =	<i>sans tige</i>	
262	<i>Trifolium corniculatum</i> =	<i>Mellilot officinal</i>	
	1 <i>officinale</i> =	<i>officinal</i>	
	2 <i>hybridum</i> =	<i>Trifole hybride</i>	E. de l'Alpe de l'Alpe de l'Alpe de l'Alpe de l'Alpe de l'Alpe de l'Alpe de l'Alpe
	3 <i>repens</i> =	<i>rangant</i>	
	4 <i>rubens</i> =	<i>rouge</i>	
	5 <i>pratense</i> =	<i>des prés</i>	
	6 <i>medicatum</i> =	<i>intermédiaire</i>	
	7 <i>alpestre</i> =	<i>des hautes Alpes</i>	
	8 <i>ochroleucum</i> =	<i>couleur d'ochre</i>	
	9 <i>montanum</i> =	<i>de montagne</i>	
	10 <i>arvense</i> =	<i>de guérets</i>	
	11 <i>scabrum</i> =	<i>raboteux</i>	
	12 <i>striatum</i> =	<i>strié</i>	
	13 <i>reflexum</i> =	<i>renversé</i>	
	14 <i>fragiferum</i> =	<i>fruitier</i>	
	15 <i>agrarium</i> =	<i>des campagnes</i>	
	16 <i>procumbens</i> =	<i>étalé</i>	
	17 <i>spadicum</i> =	<i>brun</i>	
	18 <i>filiforme</i> =	<i>filiforme</i>	
263	<i>Lotus siliquosus</i> =	<i>Lotier siliqueux</i>	
	1 <i>corniculatus</i> =	<i>à petites cornes</i>	
	2 <i>alpinus</i> =		
	3 <i>Doryenium</i> =	<i>Doryenium ligneux</i>	
264	<i>Medicago sativa</i> =	<i>Fuzerne cultivée</i>	

Melilotus dentata. Leinbunfien-Milch am May in der Gabel. Milch grüßer
Dianfium mit Pfefferfium gegen den Kopf.

officinalis Leinbunfien-Milch. Junges Felder. Cui. Luffel.

ulgaris. Cuienfium auch Spin. an der Polz. in Niedrigkeit. Cuienfium gegen die.

Beltpierreana Leinbunfien am May in der Gabel. Luffel

Trifolium Campestre. Cuienfium in der Poppel. August.

Medicago denticulata.

Hyp. humif. B. H. Litterdi. An. Pommernberg. D. Fl. R. August

Tragopogon orientalis. Lieb. f. in. M. in. Juni.

gratenf. Lieb. f. in. M. in. Juni.

getanzularis
Scorzonera laciniata. f. in. L. in. Juni. Char. in. N. in. Juni.
Nasturtium Drum. in. Juni. in. Juni. in. Juni. in. Juni. August.

Lactuca perennis. Kalkstein in collibus, lapideis siccis. (Frankfurter Chaussee: Mühlberg.)

Leontodon taraxacum var. *corniculatum*. Kopfberg. (folia integris hirsutis ut Males)
Kalkstein.

Leontodon palustris s. M. ita quippe Kalkstein und sanden. Rad.

355 Hieracium	à chondricoides	Épervier faux chondric	2 Pflanzgebete Malt. Aegst.
356	murosum	Des murs	
357	sylvestricum	Des bois	
358	humile	De Jacquin	
359	paludosum	Des marais	2 Pflanzgebete Malt. Aegst. 2 Pflanzgebete Malt. Aegst. 2 Pflanzgebete Malt. Aegst.
360	integrifolium	à feuilles de Succisa	Gaidelheim?
361	stipitatum		
362	austriacum	faux-blanchâtre	
363	intybacum	blanchâtre	
364	molle		
365	villosum	velue	
366	pernanthoides	faux pernanthe	2 Pflanzgebete Malt. Aegst.
367	sabaudicum	de Savoie	
368	umbellatum	en ombelle	
369	factida	Crepide Barkhaupie fétide	2 Pflanzgebete Malt. Aegst. 2 Pflanzgebete Malt. Aegst.
370	tectorum	Crepide des toits	
371	bicarinis	bisannuelle	
372	pulchra	Pernanthe élégant	
373	Dioscoridis	de Dioscoride	
374	factida	Rampone fétide	
375	minima	Rampone fleurie	
376	maculata	Porcelle tachée	
377	uniflora	uniflore	
378	glabra	glabre	
379	radicata	à longues racines	
380	Lappula	Rampone commune	
381	Cichorium	Chicorée sauvage	
382	lappa	à tête coruscante	
383	Carduus	Chardon penché	
384	pernanthoides	à feuilles de pernanthe	

381. *Orctium minus*

magus Goffius zagnich in den Wäldern gegen den Alpen bei Oppachheim
Bardana

Pol. aequal

- 382 *Carduus* 1. *crispus* Chardon crepu
- 2. *rivularis* + Cirse a trois tites
- 3. *defloratus* + Chardon terre
- 4. *marianus* + ^{*Silybum marianum*} " marie
- 383 *Cnicus* 1. *oleraceus* + Cirse des lieux cultives
- 2. *eriphales* + " jaunatre
- 3. *lanceolatus* + Cirse lanceole
- 4. *palustris* + Cirse des marais
- 5. *canis* +
- 6. *pannonicus* +
- 7. *spurius* + ^{*tuberosus*}
- 8. *erigoneus* + laineux
- 9. *laticus* + Cirse de Tartarie
- 10. *heterophyllus* + " variable
- * *Acarina* 1. *cyanoidea* +
- 2. *molle* + "
- 11. *spinosissimus* + Cirse des epineux
- 12. *caulis* + " sein
- 13. *pygmaeus* +
- 14. *arvensis* + des Champs
- 384 *Serratula* 1. *tinctoria* + ^{VactA} Sarriete des teinturiers
- 2. *alpina* + Cirse des Alpes
- 385 *Propagandium* *Acanthium* + ^(*Propagandium* *Acanthium* *propagandium* *Acanthium*)
- 386 *Carlina* 1. *acialis* + Carlina a court tige
- 2. *vulgaris* + vulgaire
- 387 *Bidens* 1. *bipartita* + ^{Bidens} partage
- 2. *serotina* + ^{Bid. v. 2} perche
- 388 *Cacalia* 1. *alpina* + ⁺ Cacalie des Alpes
- 2. *albiflora* + ⁺ petaltes
- 389 *Eupatorium* *sannabinum* + Eupatoire a feuilles de chanvre
- 390 *Chrysosoma* *lingyris* + ^(*Chrysosoma* *lingyris* *lingyris* *lingyris*)

Les deux premiers et le troisieme sont des plantes grassees
 de la montagne de Saint-James de la Roche.
 Les autres sont des plantes de la montagne de Saint-James de la Roche.
 Les autres sont des plantes de la montagne de Saint-James de la Roche.

2. *Serratula* *Kolickii* + ^{Juli Gaid. v. 1} Sarriete des teinturiers

2. *spinosissimus* + ⁺ Cirse des epineux

390 *Chrysosoma* *lingyris* + ^(*Chrysosoma* *lingyris* *lingyris* *lingyris*)

* qui se voit en plusieurs endroits de la montagne de Saint-James de la Roche et de la Roche de la Roche.

111
112
113
114
115
116
117
118
119
120
121
122
123
124
125
126
127
128
129
130
131
132
133
134
135
136
137
138
139
140
141
142
143
144
145
146
147
148
149
150
151
152
153
154
155
156
157
158
159
160
161
162
163
164
165
166
167
168
169
170
171
172
173
174
175
176
177
178
179
180
181
182
183
184
185
186
187
188
189
190
191
192
193
194
195
196
197
198
199
200
201
202
203
204
205
206
207
208
209
210
211
212
213
214
215
216
217
218
219
220
221
222
223
224
225
226
227
228
229
230
231
232
233
234
235
236
237
238
239
240
241
242
243
244
245
246
247
248
249
250
251
252
253
254
255
256
257
258
259
260
261
262
263
264
265
266
267
268
269
270
271
272
273
274
275
276
277
278
279
280
281
282
283
284
285
286
287
288
289
290
291
292
293
294
295
296
297
298
299
300
301
302
303
304
305
306
307
308
309
310
311
312
313
314
315
316
317
318
319
320
321
322
323
324
325
326
327
328
329
330
331
332
333
334
335
336
337
338
339
340
341
342
343
344
345
346
347
348
349
350
351
352
353
354
355
356
357
358
359
360
361
362
363
364
365
366
367
368
369
370
371
372
373
374
375
376
377
378
379
380
381
382
383
384
385
386
387
388
389
390
391
392
393
394
395
396
397
398
399
400
401
402
403
404
405
406
407
408
409
410
411
412
413
414
415
416
417
418
419
420
421
422
423
424
425
426
427
428
429
430
431
432
433
434
435
436
437
438
439
440
441
442
443
444
445
446
447
448
449
450
451
452
453
454
455
456
457
458
459
460
461
462
463
464
465
466
467
468
469
470
471
472
473
474
475
476
477
478
479
480
481
482
483
484
485
486
487
488
489
490
491
492
493
494
495
496
497
498
499
500
501
502
503
504
505
506
507
508
509
510
511
512
513
514
515
516
517
518
519
520
521
522
523
524
525
526
527
528
529
530
531
532
533
534
535
536
537
538
539
540
541
542
543
544
545
546
547
548
549
550
551
552
553
554
555
556
557
558
559
560
561
562
563
564
565
566
567
568
569
570
571
572
573
574
575
576
577
578
579
580
581
582
583
584
585
586
587
588
589
590
591
592
593
594
595
596
597
598
599
600
601
602
603
604
605
606
607
608
609
610
611
612
613
614
615
616
617
618
619
620
621
622
623
624
625
626
627
628
629
630
631
632
633
634
635
636
637
638
639
640
641
642
643
644
645
646
647
648
649
650
651
652
653
654
655
656
657
658
659
660
661
662
663
664
665
666
667
668
669
670
671
672
673
674
675
676
677
678
679
680
681
682
683
684
685
686
687
688
689
690
691
692
693
694
695
696
697
698
699
700
701
702
703
704
705
706
707
708
709
710
711
712
713
714
715
716
717
718
719
720
721
722
723
724
725
726
727
728
729
730
731
732
733
734
735
736
737
738
739
740
741
742
743
744
745
746
747
748
749
750
751
752
753
754
755
756
757
758
759
760
761
762
763
764
765
766
767
768
769
770
771
772
773
774
775
776
777
778
779
780
781
782
783
784
785
786
787
788
789
790
791
792
793
794
795
796
797
798
799
800
801
802
803
804
805
806
807
808
809
810
811
812
813
814
815
816
817
818
819
820
821
822
823
824
825
826
827
828
829
830
831
832
833
834
835
836
837
838
839
840
841
842
843
844
845
846
847
848
849
850
851
852
853
854
855
856
857
858
859
860
861
862
863
864
865
866
867
868
869
870
871
872
873
874
875
876
877
878
879
880
881
882
883
884
885
886
887
888
889
890
891
892
893
894
895
896
897
898
899
900
901
902
903
904
905
906
907
908
909
910
911
912
913
914
915
916
917
918
919
920
921
922
923
924
925
926
927
928
929
930
931
932
933
934
935
936
937
938
939
940
941
942
943
944
945
946
947
948
949
950
951
952
953
954
955
956
957
958
959
960
961
962
963
964
965
966
967
968
969
970
971
972
973
974
975
976
977
978
979
980
981
982
983
984
985
986
987
988
989
990
991
992
993
994
995
996
997
998
999
1000

Cnicus spurius Hoffmann's Manuscript.

Pol. superflua

390	Tanacetum vulgare	1	Tanaïse commune	2	
391	Antennaria angustifolia	1	Armoise champêtre	2	
	glacialis	f	Des rochers? Des glaciers		
	maritima	+	maritime		
	pontica	+	Du Pont		
	austriaca	+			
	spicata	+	en Épi		
	grandiflorae				
	Abf. vulgare & Abf. pinnatifidum	v	Abjante	2	
	Antennaria vulgaris	v	commune		
392	Grapholium stoechas	+	Elychryse stoechas	(mer)	
	arenarium	f	des sables		
	lutes album	v	Graphale jaunâtre		
	margaritaceum	+	Elychryse perle		
	Antennaria dioica	v	Graphale dioïque		
	hybraticum	+	Gr. des bois		
	rectum	u	" "		
	supinum	+	Graphale basse		
393	guleginofum	u	des marais		
	nudum				
	oleantopodium	f	ped de lion		
	tilago montanum	u	de montagne		
	arvensis	v	des champs		
	tilago germanicum	v	d'Allemagne		
394	Corypha squarrosa	v	Coryphe rude	2	
395	Eriogonum canadense	v	Vergerette du Canada	2	
	aere	u	aere		
	alpinum	+	des Alpes		
396	Tusfilago Barbara	v	Tusfilage per-d'âne		
	alpina	+	des Alpes		
	discolor	=			
	Petal. hybridum	u	hybrida Tusfilage pétale	2	

Des Goldwey mit dem Corypha und Longum

113

P. Specifica

- 100 *Cineraria palustris* L. Cineraires des marais
- 6 *longifolia* L. à longue feuille
- 101 *Stellaria media* L. ^{Aster} Joule aulnée
- 2 *Culus Christi* L. oil de Christ
- " 10 *britannica* L. + M. britannique
- Pulsatilla dysenterica* W. dysentérique
- Pulsatilla vulgaris* L. pulicaire
- a" 10 *halicifolia* L. + W. a feuilles de saule
- 7 *hirta* L. + M. hérissé
- 8 *scyphifolia* L. en glaire
- 9 *germanica* L. d'Allemagne
- 102 *Penicillaria montana* L. + V. Aronique de montagne
- 2 *scarpoides* L. à racine noueuse
- 3 *glaberrima* L.
- 4 *Doronicum* L. doronice
- 103 *Doronicum cordifolium* L. + V. Doronice mont. aut. parthoise
- 2 *Austriacum* L.
- 3 *Bokrisstemm* L. Araïque paguerette
- 104 *Bellis perennis* L. paguerette vivace
- 105 *Chrysanthemum alpinum* L. + V. ^{Syrithre} Chrysanthème des Alpes
- 2 *altatum* L.
- 3 *Halleri* L. + V. Syrithre d'Haller
- 4 *leucanthemum* L. + V. ^{b. w.} Chrysanthème leucanthème
- Pyrethrum segetum* L. Des blés
- " 6 *indorum* L. + M. Syrithre inodore
- 7 *maritimum* L.
- 8 *corymbosum* L. + V. Syrithre en corimbe
- Matricaria parthenium* L. matricaire
- 106 *Matricaria chamomilla* L. Matricaire camomille
- 107 *Cotula coronopifolia* L.
- 108 *Anthemis alpina* L. + V. Camomille des Alpes
- 2 *nobilis* L. romaine

2. *leucifolia* - quiff. Maxim. in Alp. -
 Quiff. Maxim. in Alp. -
 2. *gaudifolia* -

3. *alpinum* - Hartmann - Cort. -
 Quiff. Maxim. in Alp. -
 2. *halicifolia* -
 2. *hirta* -
 quiff. Maxim. in Alp. -

3. *triflorum* -
 2. *germanicum* -
 2. *montana* -
 2. *scarpoides* -

2

2

2

2

2

2

2

2. *leucifolia* -
 in Sued. auf dem Meere der
 Mille an Rocken, 2. *leucifolia* im neuen
 Meere der Chausse am Meere in
 2.

2. *leucifolia* -
 2. *leucifolia* -

J. germanica am Abzug des Magt zwischen Kirchensheim und Langenlofsheim Juli
J. media am Abzug des Magt zwischen Kirchensheim und Langenlofsheim. Juli.

mitte Bogen ins Dorndorf zu d. Seite.

139

Aspilota nobilis Cicada, grünl. Larve! im A. f. in Ruinen.
Larven mit Nadeln und Nadelspitzen.

Monogram

us Lobelia	Dortmann	Lobelia de Dortmann	Z Pöpsberg. Lillienstein. Thür. April. mit Müg. Größtes. Grotte. Grotte. Grotte.
us Viola	alba + W	Viola herifera	Z Müll. Müg.
	odorata v	odorata	am Ruffel. nicht den Pöpsberg. Lillienstein. bei der Pflanz. ist und nicht in Müll. Lillienstein.
	palustris + V	des marais	Z Oberen Müll. Algenstein. Grotte.
	canina v	de chien	Müll. Lillienstein. Thür. April. Algenstein. Grotte.
	montana +	purpurea de montagne	Algenstein. Grotte. Z. O. Pöpsberg.
	mirabilis + W		
	biflora +	a deux fleurs	
	lutea +	jaune	Z Müll. Lillienstein. Thür. April. Grotte. Grotte. Grotte.
	tricolor + W	tricolore	Z Müll. Lillienstein. Thür. April. Grotte. Grotte. Grotte.
	arvensis v	des champs	Z Müll. Lillienstein. Thür. April. Grotte. Grotte. Grotte.
us Impatiens	holme tangeri	impatiente. n'y-touchez-pas	

Viola arenaria. in arenosis circa Mirum, Mühlviertel, Langfildberg. Apr. & Dampf. auf. Mer.

Viola lactea ^{pratensis} Mühlgr. Mühlgr. Mühlgr. und Nockstein. Mühlgr. bei Dalkenstein. Mer. in Dalkenstein bei Dalkenstein. auf. Mer. Althaus bei Gimbstein.

— *perfoliata* Mühlgr. Mühlgr. und Nockstein. Jungwälder bei Mer. an Fingert bei Ludelsheim. Mühlgr. Felder und Treber ^{Mühlgr.} ~~Flora~~ bus plerumque apetalis. Mühlgr. bei Mosen Althaus. Gimbstein Mühlgr. Mühlgr. Mer.

Viola stagnina. Zwischen Gimbstein und dem Althaus.

123
XX
Diandria Jous species

108	Orchis	1 bifolia u	Orchis à deux feuilles	8	morsbach flor. Handb. (Kröber)	
		2 globosa = †	globuleuse		zweiße Kaffoch und Wiesloch Kröber.	
		3 pyramidalis †	pyramidal		zweiße Gid. Spinn in Rungelst. auf M. in Alpengebirge.	
		4 coriophora + u	pinaris		8 In Siffenauer Luchspinn 1848	
		5 Morio v	bouffon		Misch: Auf. Luchspinn.	
		6 palustris †			8 Luchspinn in Badenpin. Misch. Munggen/18 Kröber	
		7 mascula u	miele			
		8 ustulata u	brûlé		2 Misch. Niederm. (N. Jungspinn Luchspinn)	
		9 militaris u	militaire		8 mit weiß. Misch. Gid. in Badenpin. Luchspinn. Auf. Jungspinn. Luchspinn. in Baden. Past auf Misch. Gid. Misch.	
		10 fusca m.	" B		8 Niederm. Misch. Kröber.	
		11 variegata	panache		? Jungspinn?	
		12 pallens † †	pâle			
		13 sambucina †	sureau		Prinzipal bei Luchspinn.	
		14 latifolia v	à larges feuilles		Misch. Auf. Badenpin. Luchspinn. Misch. M.	
		15 maculata u	taché		meridionale Jungspinn.	
		16 odoratissima †	odorant		8 Misch. Auf. Badenpin.	
		17 conopsea u	à long éperon		8 Misch. Auf. Badenpin.	
		18 abortiva = †	Limodore avorte			
109	Satyrium	1 hircinum = †	Orchis à odeur de bouc		Misch. Auf. Badenpin. Luchspinn.	
		2 virida † u	" verté			
		3 nigrum =	" noir			
		4 albidum † = m	blanchâtre			
		5 repens = w	Néottie rampante		Misch. Auf. Badenpin. Luchspinn.	
	Ophrys	6 spiralis + w	spirale			
		7 Epipogium = †	Limodore fibreux		8 Niederm. Auf. Badenpin.	
110	Ophrys	8 Nidas avis † w	Epipactis nid.oiseau			
		9 corallorhiza †	Cymbidie corail		8 Niederm. Auf. Badenpin.	
		10 ovata u	Epipactis ovale			
		11 cordata † †	en coeur			
111	Malaxis	1 paludosa =				
		2 monophyllos =				
112	Orchidites	1 monorchis =	Ophrys à un tubercule		Auf. Badenpin. Luchspinn.	
		2 latiflora = †	Orch. latiflora		Misch. Auf. Badenpin.	

11

wigloch (Kriöber)

11

11

11

11

in Ley bei Niederrhein

3-

Diandria

- 422 ^{ophris} *Arachnites alpina* = = *Ophrys des Alpes* & ~~...~~ ^{...} ~~...~~
- 3 ^{myodes} *musiflora* = = mouche & ~~...~~
- 4 *ficiflora* = = araignee B
- 5 ^{arachnites} *apifera* = = " X(?) ~~...~~ ^{...} ~~...~~
- 6 *anthropophora* = = *Ophrys homme-pendu* ~~...~~ ^{...} ~~...~~
- 423 *Scrapias Loeflii* = = *Milantis de Loefel* ~~...~~ ^{...} ~~...~~
- 12 *latifolia* = = *Epipactis à large feuille* ~~...~~ ^{...} ~~...~~
- *viridiflora* & à ~~...~~ ^{...} ~~...~~
- *atro rubens* & à ~~...~~ ^{...} ~~...~~
- *microphylla*
- 3 *longifolia* = = *Epipactis des marais* ~~...~~ ^{...} ~~...~~
- 11 *tenifolia* = = en glaise & ~~...~~ ^{...} ~~...~~
- 5 *lanifolia* = = en lance & ~~...~~ ^{...} ~~...~~
- 11 *caerulea* = = rouge & ~~...~~ ^{...} ~~...~~

XX 424 *Cypripedium Calicolum* = = Sabat des Alpes

Thesaur

- 425 *Aristolochia Clematidis* = = *Aristolochie clematite*

XXI

monard

- 426 *Fanichella palustris* = = *Fanichelle des marais*
- 427 *Chara vulgaris* = = *Charagne vulgaire*
- 2 *hispida* = = hérissée
- 3 *fertilis* = = flexible
- 4 *intricata* = = à fruits aggrégés

XXI

Diandria

- 428 *Lemna* 1 *trigula* = + *Lenticule à trois lobes* & III
- 2 *minor* = = *araignee* & ~~...~~ ^{...} ~~...~~
- 3 *gibba* = = gonflée & ~~...~~ ^{...} ~~...~~
- 4 *polychiza* = = à plusieurs racines & II

XXI

monard

- 429 *Sparganium ramosum* = = *Rubarier rameux* & ~~...~~ ^{...} ~~...~~
- simplex = = simple & ~~...~~ ^{...} ~~...~~
- 3 *natans* = + = flottant & ~~...~~ ^{...} ~~...~~
- 430 *Carex dioica* = = *Carex dioïque* & ~~...~~ ^{...} ~~...~~

Ophrys Monorchis

- *muscifera* (myodes) ^{niedersüdl. Kirschen. Alydfeiner Berg.} Girdelstein Rebholz
- *aranifera* (insectifera Soll) (fuciflora) ^{Dickstein Koch. Murgelst. Kelt (Linné-finger Gof. Bruch.)}
- *arachites* ^{niedersüdl. Kirschen. Alydfeiner Berg. ? (an Berg bei Königst. Kelt?)} Alydfeiner Berg offst.
- *apifera* ^{niedersüdl. Kirschen. Alydfeiner Berg.} in Hof. Girdelstein Mitte Juni

Wistloch (Kriegen)

Q. Davallia: am Fuß der im Alpenland auf. Man. mit weißer Blüthe und kleinen Ausfluß.

[Faint, mostly illegible handwritten notes and bleed-through from the reverse side of the page.]

Sriandr

430	<i>Carex procer</i>	+	<i>Carex procer</i>	Koch. Z. Minz. Sprengel. April.	
36	<i>tomentosa</i>	+	"	Lindbofianus und Dalkofianus Wsch.	
37	<i>montana</i>	+	Fauhian ² de montagne	Gussone's Meist. & Carolus Muell. Sprengel C. Collins Willd. Sprengel Muell	
38	<i>gynobasis</i>	+	"	a epia radical	
39	<i>flava</i>	"	"	jaune	Koch. Z. Minz. 14. Nollhofer. Gräskinn Koblenz bei N. Janssen. Koch. Z. Minz. 14.
40	<i>pedata</i>	+	"	ped. bipan	Cornithopote Willd
41	<i>digitata</i>	"	"	Digitate	Koch
42	<i>pidulifera</i>	+	"	a pidules	Koch
43	<i>glomerata</i>	+	"	(supina Willd.)	Wain & Schindler bei Kersingien und bei Durlin Schimper
44	<i>ciliata</i>	+	"	ul. ericetorum Lok. des brayres	Lindbofian. Det. Z. in arenis montis copios with honey. Z. in arenis copios. flor. with honey
45	<i>clandestina</i>	+	"	bas	R.
46	<i>filiformis</i>	+	"	(splanchna) filiform	
47	<i>firma</i>	+	"	ferme	
48	<i>polygama</i>	+	"	C. Budbaumi Affenberg Stein u. Weber	
49	<i>nitida</i>	=	"		
50	<i>umbrosa</i>	+	"	des ombreges	Wied. Kad. Muell 1823 & Zinnb. (Gussone) Gussone Wsch.
51	<i>nutans</i>	=	"		
52	<i>varia</i>	=	"		
53	<i>ferruginea</i>	+	"	(alpina Hoppi) (redress?) ferrugineus	
54	<i>pilosa</i>	+	"	poilu	
55	<i>strigosa</i>	+	"		
56	<i>alba</i>	+	"	blanc	
57	<i>capillaris</i>	+	"	capillaire	
58	<i>brachystachya</i>	+	"	a courts epis.	
59	<i>Michellii</i>	=	"		
60	<i>pendula</i>	+	"	'elevé	
61	<i>fulva</i>	+	"	fauve	Koch. Z. Minz. 14.
62	<i>distans</i>	+	"	distant	Koch
63	<i>limosa</i>	+	"	bourbeux	
64	<i>pallidans</i>	+	"	pale	Koch. Z. Minz. 14. Gussone und Am. Chausse J.
65	<i>panicea</i>	+	"	panice	Koch & Lindbofianus Wsch. Carolus Muell

Carex ~~basari~~ ^{maing} vid n^o 34

Carex ornithopoda Junib. Bruch. Giedelberg Wieser

17

177

C. bicolor
H. Hoffmann

C. Kochiana
hoch li. Diefen

Amaranthus Blitum
Sylvestris
retrofractus
hoch li. Diefen. in Gärten
hoch li. Diefen. in Gärten
hoch li. Diefen. in Gärten
hoch li. Diefen. in Gärten

Polyandria

- 438 *Lostera marina* = + *Lostera marina* Mammifères
- 439 *Clavialis minor* = *ragas minor* fr. de l'Espagne. fr. de l'Espagne. Marthe bei Aspin.
- 440 *Ceratophyllum demersum* = *Coriisfe nageant* auf dem Bief. Aeght.
- submersum* = *submergé* 3
- 441 *Myriophyllum spicatum* = *Volant-d'eau à spi* 2
- verticillatum* = *verticilli*
- 442 *Sagittaria sagittifolia* = *Sagittaire en flèche* 2 au Lichen minime. Juli.
Ain bei Gubas. C. v. v. v.
Arthem Rudelsheim Aeght.
- 443 *Poterium sanguisorba* = *Pimpernelle sanguisorbe*
- 444 *Quercus robur* = *Chêne sessile*
- pedunculata* = *à grappes*
- 445 *Fagus sylvatica* = *Hêtre des forêts*
- 446 *Carpinus Betulus* = *Charme commun* Charme commun. Auf. in der May
- 447 *Corylus Avellana* = *Coadrier noisetier*

XXI

Monadelph

- 448 *Xanthium strumarium* = *Lampoude glatteron* 8 griff. Kastel in Baden bei Wien.
an Friedhofen in Wien.
- 449 *Pinus sylvestris* = *Pin sauvage*
- *pumilio* = 3
- 2 *Cembra* = *cembro*
- 3 *Larix* = f. *Mélèze d'Europe*
- 4 *Abies* = f. *Sépin élevé*
- 5 *Picea* = f. *Abies des pins*

XXI

Syngenesia

- 450 *Brassica oleracea* = *chou* quid nos dioica est facie planta. bell.
- 2 *dioica* = + *dioique* ad sepes ubique

XXII

Monandria

- 451 *Ragas marina* = *Mayade vulgaire* Mammifères. Schif.

XXII

Diandria

- 452 *Salix monandra* = *Saule à une étamine*
- 2 *fissa* =
- 3 *triandra* = *à trois étamines* Lichen. Schif. Bell.

Myrioph. alterniflorum Lenthon und Zumbusch

Salix

- 152 Salix à pentandrie Sulle à cinq étamines
à hexandrie
- 6 decipiens + fragile
7 bigraminis
8 phyllifolia + phyllica
9 myrsinites + miste
10 arbuscula + arbuste
11 opaca
12 angustifolia =
13 herbacea + en herbe
14 vitifera + écorce
15 reticulata + réticulé
16 fusca +
17 bicolor =
18 caprea^{oo} V marceau
19 hybrid =
* 20 racemata = V pointe
21 aurita S. cinerea W à oreillettes
22 ambigua
23 arenaria + des sables
24 sericea + + soyeux
25 incana + + drapé
26 depressa + + W déprimé
27 rosmarinifolia
28 melissifolia
29 vitellina V Sault jaune
30 alba V Sault blanc
31 viminalis V à longues feuilles

XXII

Salix

353 Empetrum nigrum + Camarine à fruits noirs

* S. holosericea bi Kunigund.

136
XXII

Tetrandr.

454 *Nisum album* v. *Qui's fruits blancs*

455 *Hippophae rhamnoides* = + *Oregonia fruct. nigrum*

456 *Myrica Gale* + # *Myrica gale*

XXII

Pentandr.

457 *Cannabis Sativa* h. *Chanvre cultivate*

458 *Humulus Lupulus* v. *Houblon grimpeur*

XXII

Hexandr.

459 *Tamus communis* = *Tanne commun*

XXII

Octandr.

460 *Populus alba* v. *Peuplier blanc*

2 *tremula* v. *tremble*

3 *nigra* v. *noir*

461 *Rhodiola rosea* =

XXII

Enecandr.

462 *Mercurialis annua* v. *Mercuriale annuelle*

2 *perennis* v. *vivace*

463 *Hydrocharis morsus-canae* = *Hydrocharis morreni*

in cultis et incultis ubique

Pinnacel. (Dist. Arab. kash.)

Prosp. gurgambur

Z. Gurd. Apfain. Rudel. Apfain.

Gimbsheim Aug. Worms.

XXII

Podocandr.

464 *Statice Aloides* + # *Statice alois*

XXII

Monadelph.

465 *Juniperus communis* v. *Genévrier commun*

- *montana* =

466 *Taxus baccata* + + *Jff commun*

[Faint, illegible handwritten text]

[Faint, illegible handwritten text]

monsee

- 464 *Veratrum album* † Veratre blanc
- 2 *nigrum* † noir.
- 468 *Villantia Crucifera* † Gaillet croifette
- 2 *glabra* † printannier
- 3 *aparine* † anis sucre
- 469 *Parietaria officinalis* Parietaire officinale
- 11 2 *judaea* † de Judée
- 470 *Otriplex portulacoides* † Carroche pourpier
- 2 *rofea* † à rofette
- 3 *tatarica* †
- 4 *hortensis* † de jardin
- 5 *laciniata* † de coupe
- 6 *patula* † étalée (en for de l'arce) ^(castale Linnæi W)
- 7 *littoralis* † des rives
- 8 *reters* †
- 9 *pedunculata* † pedonculee
- 471 *Acer pseudo-platanus* † Erable sycomore
- 2 *platanoides* † plane
- 3 *campestre* † champêtre
- 4 *monspeliatum* † de Montpellier

meridionale minus non bing Obis i
 iugulpin (Onisig ofun laborat. v. l. 11. 7)
 quodammodo in Angia. III

i. Noh / in
 hi Martini sibi Pappusim sunt
 usq. Dubii fallu. ppo ferij in Diapij

Disecia

472 *Fraxinus excelsior* † Frêne élevé

Panicum gudaica Kunze in *Recht* Gymnast. Lehrb.

Her. Aug. fruct. Septbr.
in der Guss. von Rudelsheim

22 und 23. Juni 1829 140 a

- Fedia auricula*. bei Krenathal.
Asperula odorata Mildor uen Gesteig
fürstl.
Galium sylvaticum bei Feibul nondum
floreas
Menyanthes trifoliata bei Aufring,
Lonicera kelyclimeneum Malo gerist
Brennstoff uen Aufring
Chaerophyllum bulbosum bei Mildorband
in Gaden uen May uen da Platt
Rivula minor truhel Geyersin uen
Mildorband uen da Platt
Gypsophila muralis uen Antan gerist
Brennstoff uen Aufring
Diarrhiza deltoide, ~~truhel~~ Mildor uen
da Platt
— *prolifer* Mildorband, fürstl.
Mildorband.
Falcoxia cannabina. fürstl. Peltanpion.
Arabis perfoliata Nelson bei Geyersin
Geranium palustre bei Brennstoff.
Lappula vulgaris flore albo. Malo bei
Brennstoff.

1-

140. b

Hypericum hemisphaerum } Malder
puberulum } bei Linné
gebogen

Hieracium pedunculatum in der Minf
von di. Fleth.

Centaurea nigra Maldergriff Baumstamm
und Linné von di. fleth.

Epipactis atrorubens Minf von di. fleth.

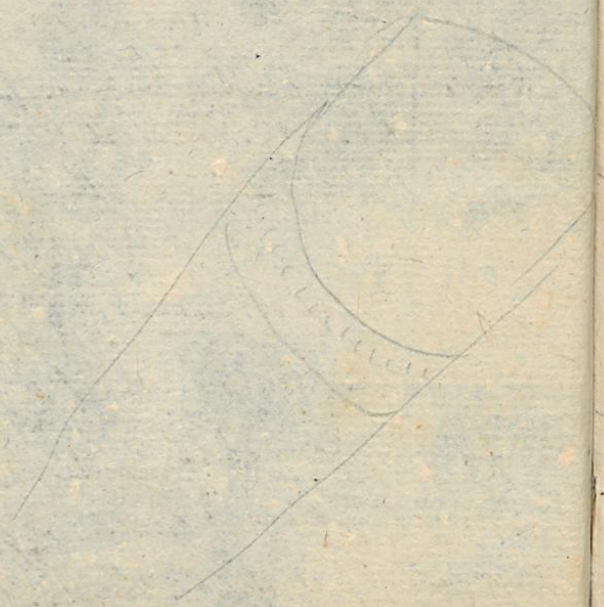

Stille im Sinn
Dyba...

^{Südtfer} ^{Nurpu}	^{Loring} ^{Nurpu}
des Grundes der Dyba...	des Grundes der Dyba...
<u>von Grund zu Grund</u>	
	<u>von Grund zu Grund</u>

Alles Gute

ausgeführt
gezeichnet
H. M. ...

144

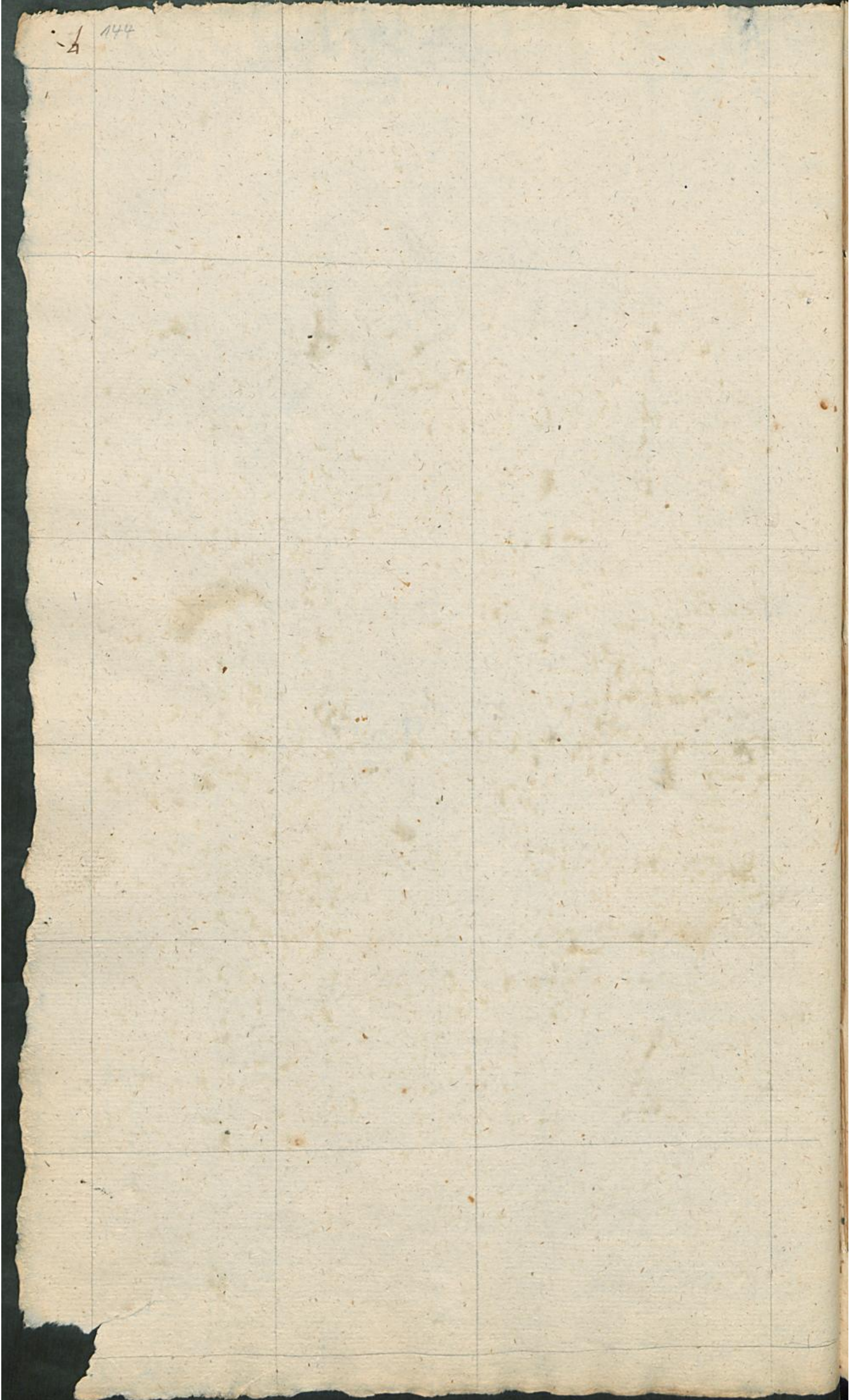

6 146

9

8

148

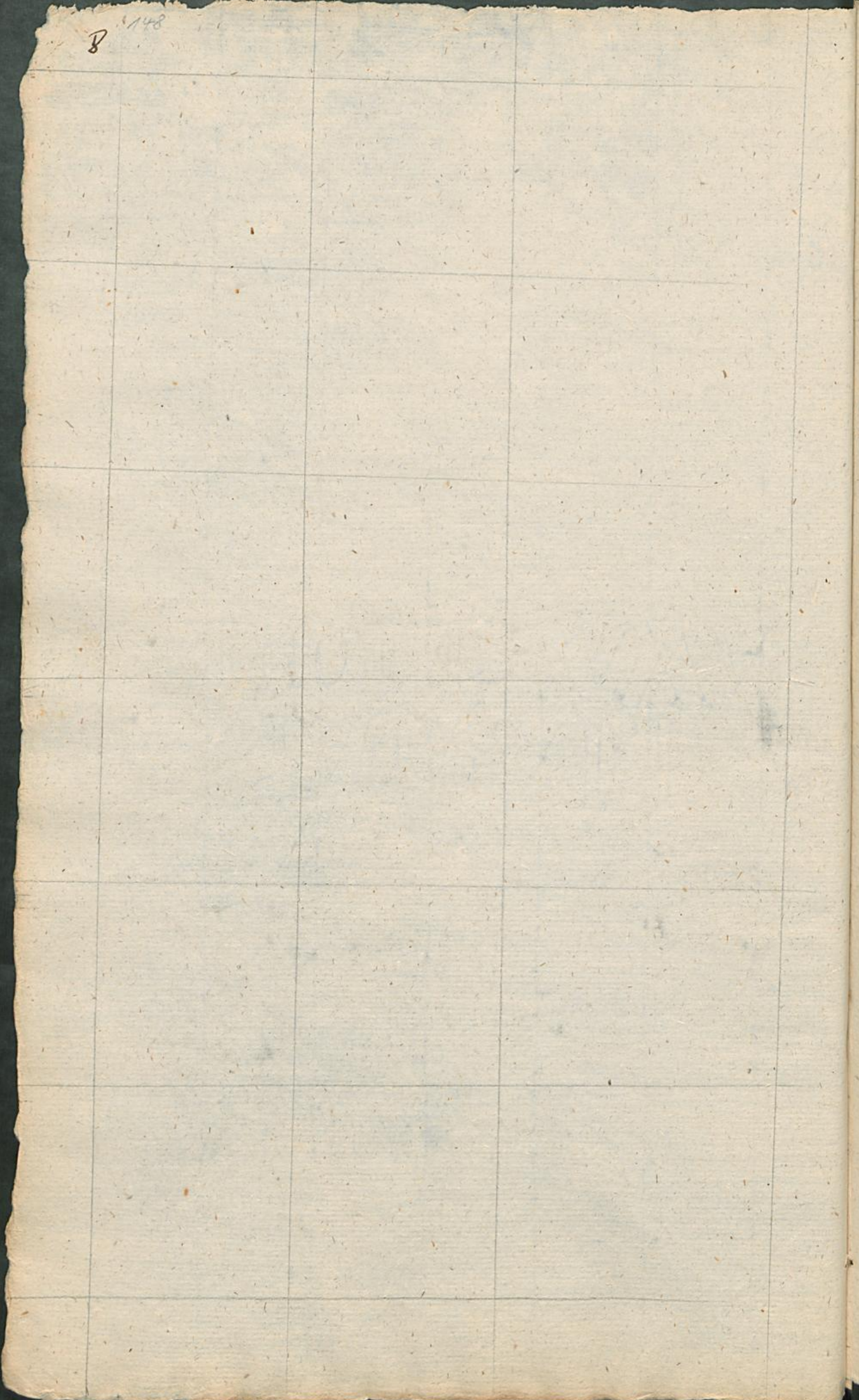

10 150

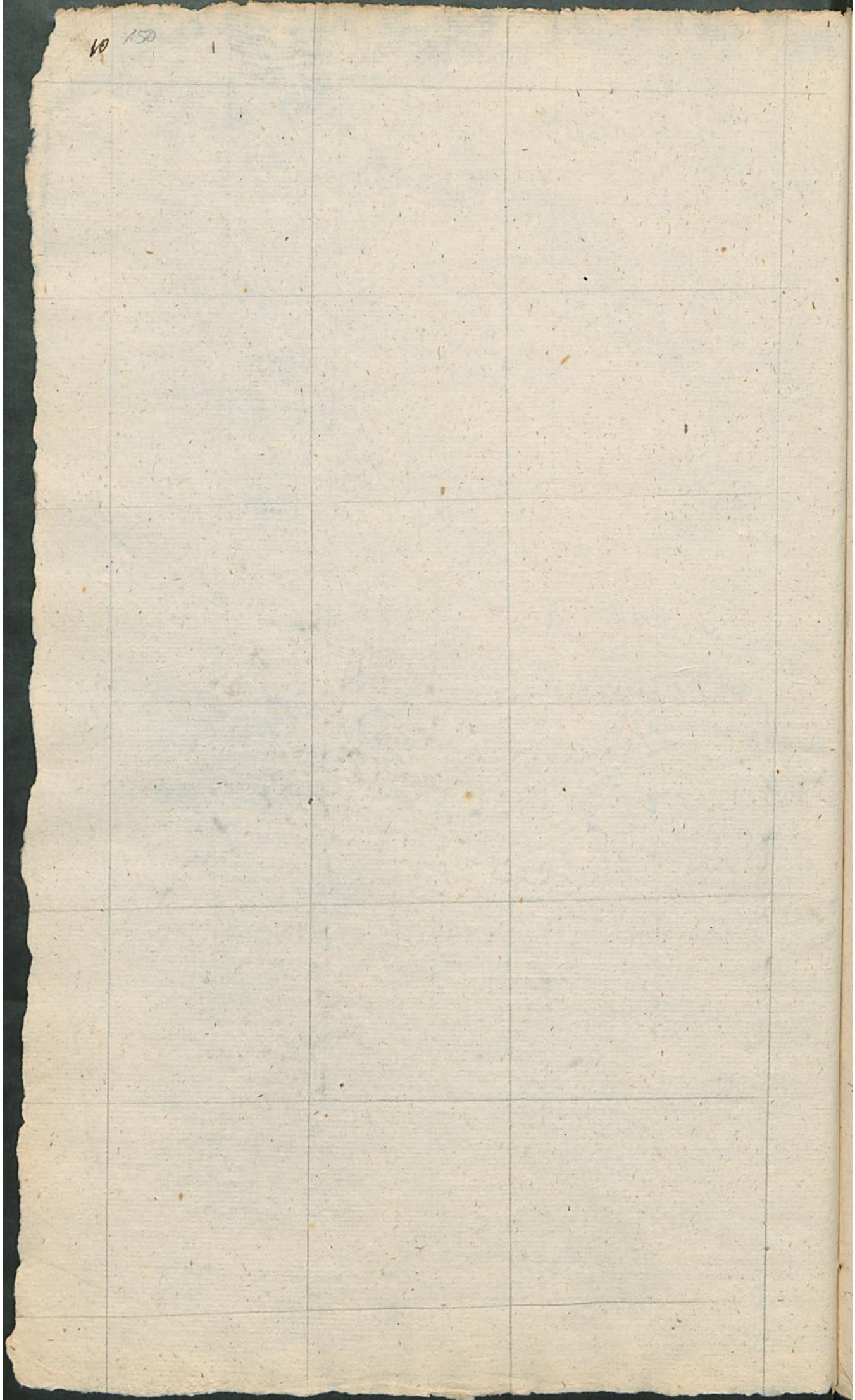

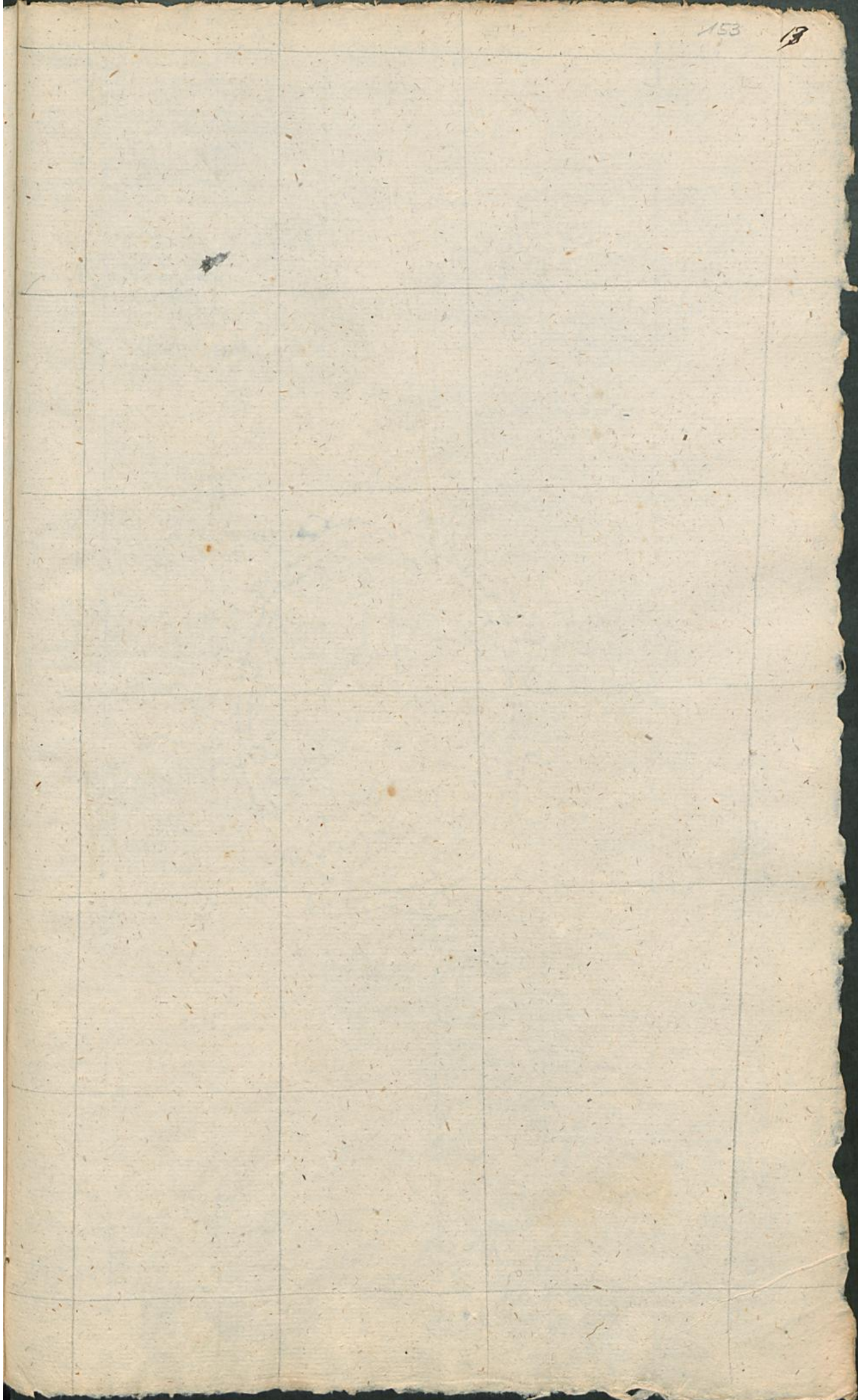

11

154

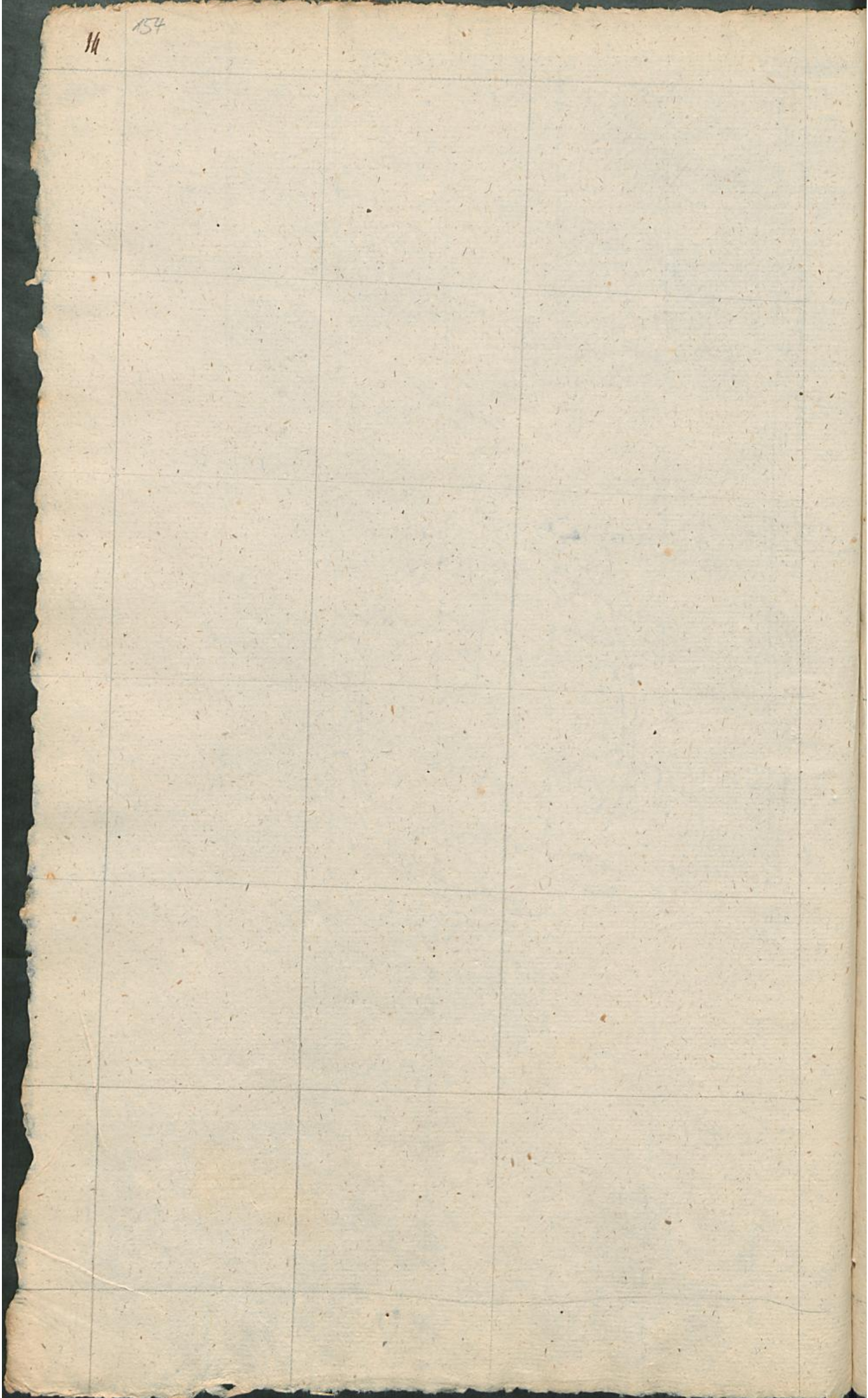

00

16

156

18

158

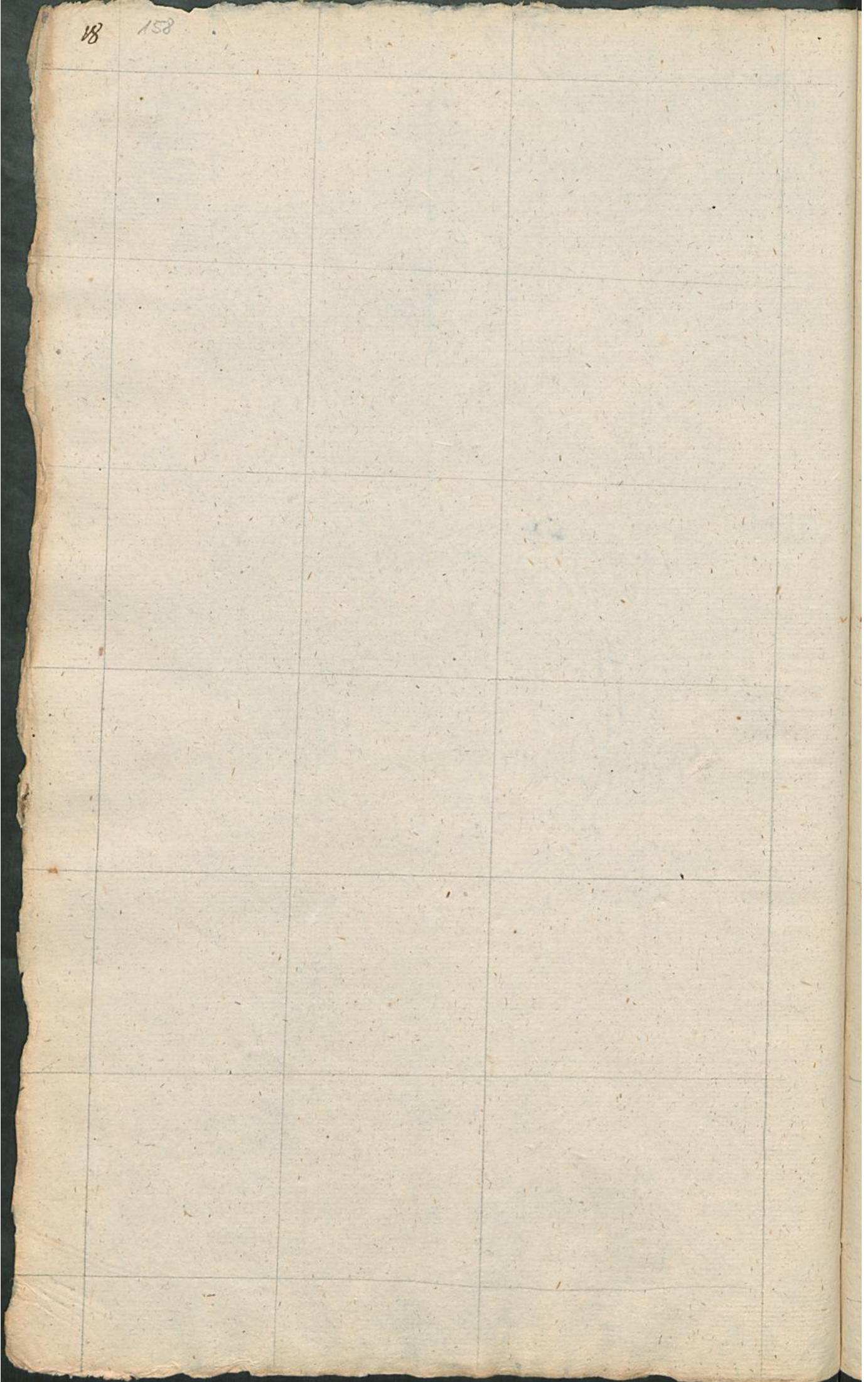

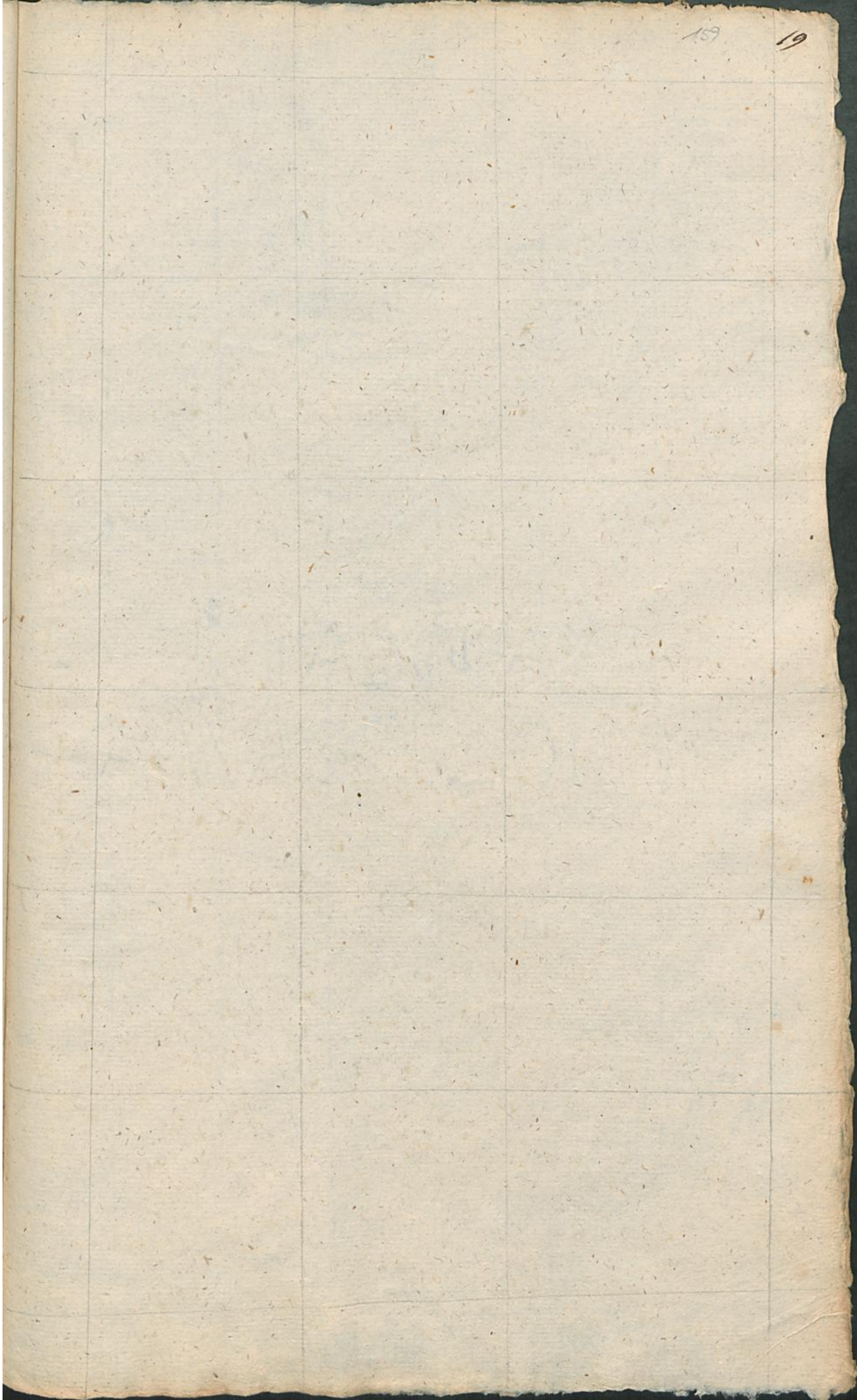

26

160

22

462

24 - 164

This image shows a blank, aged ledger page with a grid of 10 columns and 10 rows. The paper is yellowed and has some brown stains, particularly in the upper right and lower right areas. The grid lines are faint and evenly spaced. The page is numbered '28' in the top left corner and '168' in the top right corner. The page is set against a dark background.

u. ~~Secandale~~

~~Card. cyanoides~~

Salsola Kali?

~~Scutellaria hastifol~~

~~Scorponera purpurea~~

